

Vorlagen aus existierenden Beschreibungen erstellen

Image File	Caption	Credit	Headline	Source
CIMG4161.JPG	Edition Frühling	Credit: Testbild Produktion Michael Te/Michael Tester	Headline:	Source:
CIMG4160.JPG	Edition Frühling	Credit: Testbild Produktion Michael Te/Michael Tester	Headline:	Source:

Below the gallery, a yellow text box contains the following text:

Jetzt haben die beiden Bilder identische Verschlagwortung

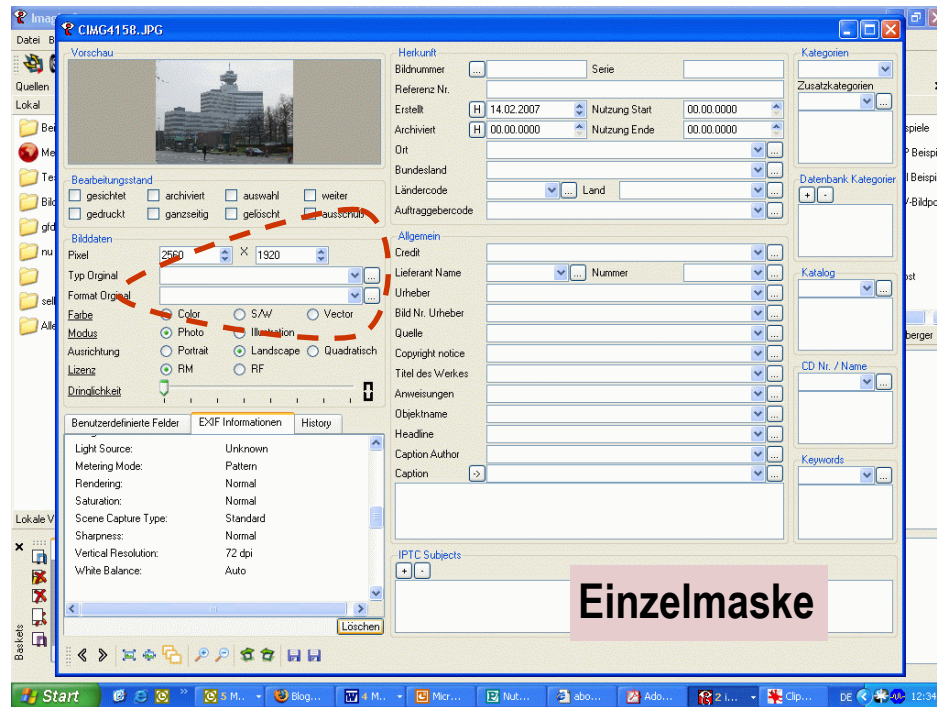

Beispielsweise lässt sich der Eintrag s/w derzeit nicht im Massenübertrag eintragen.

Leider enthält in der derzeitigen Imagia-Version 2.033 die Serienbeschriftungsmaske noch nicht alle möglichen Daten der Einzelmaske. Folge: Nicht alles lässt sich automatisch übertragen. Abhilfe ist aber geplant, bei welcher Version, steht nicht fest.

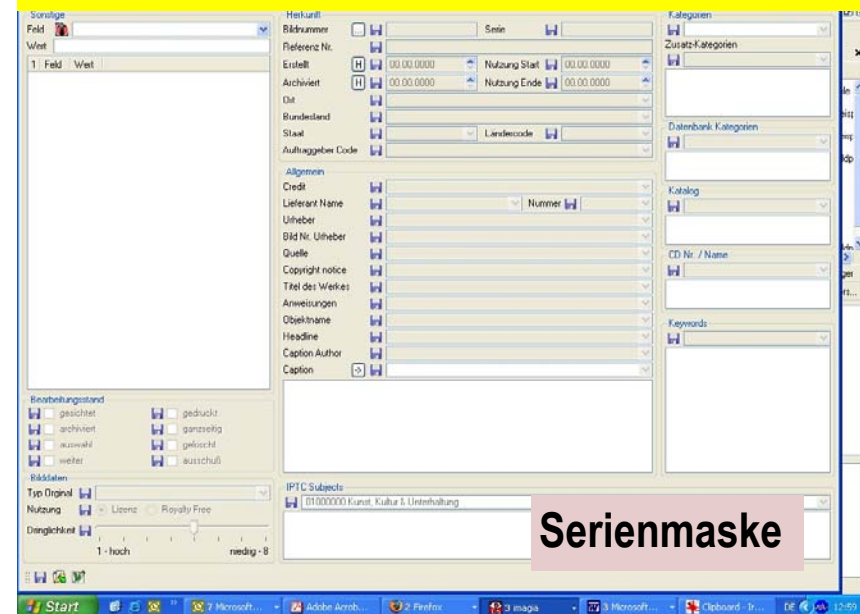

IPTC-Subjects übernehmen in Serienbeschriftung (I)

Wenn Sie aus einem Einzelbild eine Beschreibung übernehmen (um sie zur Vorlage zu machen bzw. auf andere direkt anzuwenden), wird das gewählte IPTC-Subject des Einzelbildes NICHT mitgenommen!

IPTC-Subjects übernehmen in Serienbeschriftung (I)

Hier sehen sie es: Was eben noch in der Einzelmaske angezeigt wurde, ist in der Serienmaske nicht mehr zu sehen...

IPTC in Serienbeschriftung (III)

Wie Sie das Problem lösen:

Sie wählen 1. in der Serienmaske jetzt erneut das IPTC-Subject aus (& Pfeil aktivieren!) , speichern es ggf. als Vorlage ab und wählen 2. dann das Symbol für „Anwenden“

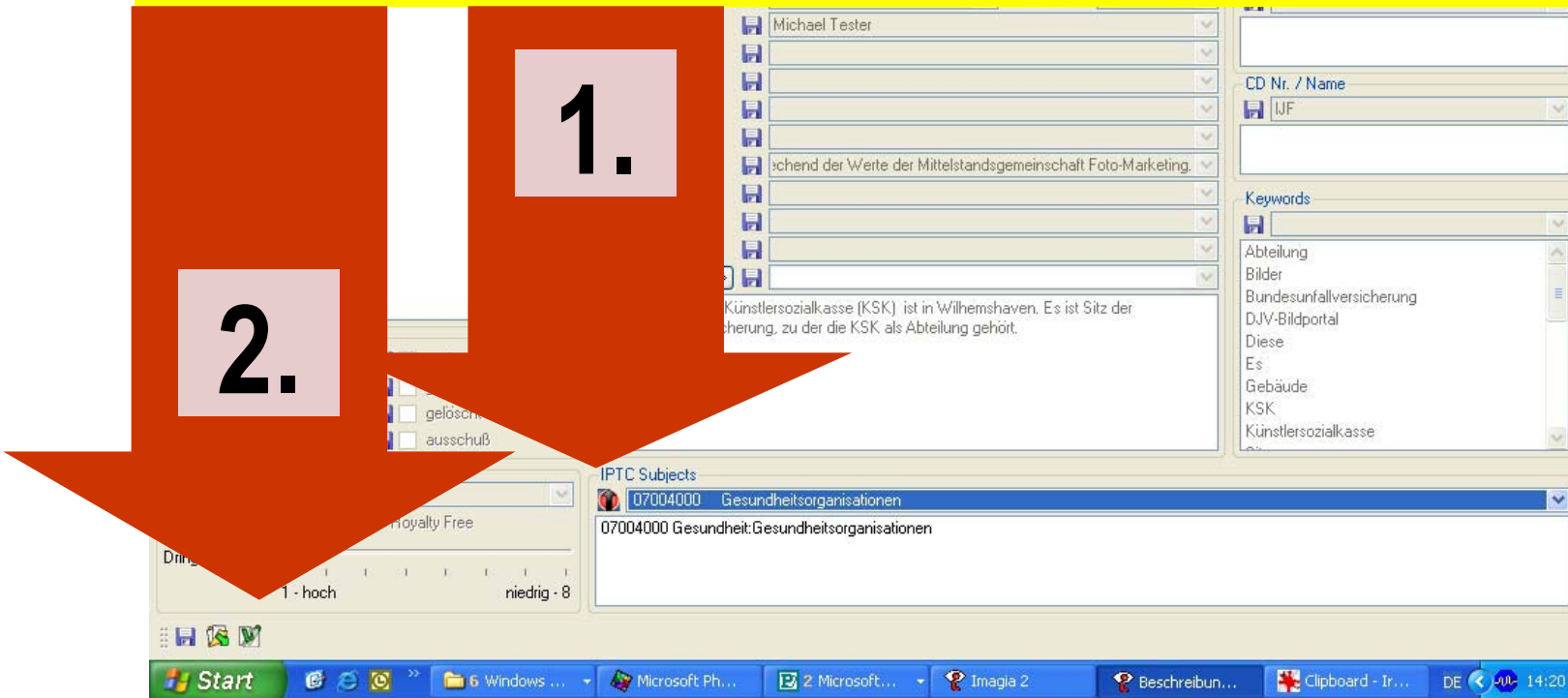

**Der Download dieses
Handbuchs ist möglich unter:**

(in 4 Teilen)

<http://tinyurl.com/34l8x> (Teil 1)

<http://tinyurl.com/2yywt3> (Teil 2)

<http://tinyurl.com/2cwtpx> (Teil 3)

<http://tinyurl.com/2qfsm7> (Teil 4)

Hier geht's weiter...

Vorlagen erstellen & Serienbeschriftung

Sie können auch in der Serienbeschriftung eingeben, dass aus der Caption jeweils eine Extraktion der Keywords erfolgt (für eine ganze Serie von Bildern), indem Sie auf den Pfeil links von „Caption“ klicken (das geht auch, wenn die Caption noch leer ist), dann wird in der Keywordliste dies als abstrakter Befehl festgehalten, das ist insbesondere dann zweckmäßig, wenn Sie eine ganze Reihe von Bildern mit ausgefüllter Caption haben und hieraus automatisiert Keywords erstellen wollen.

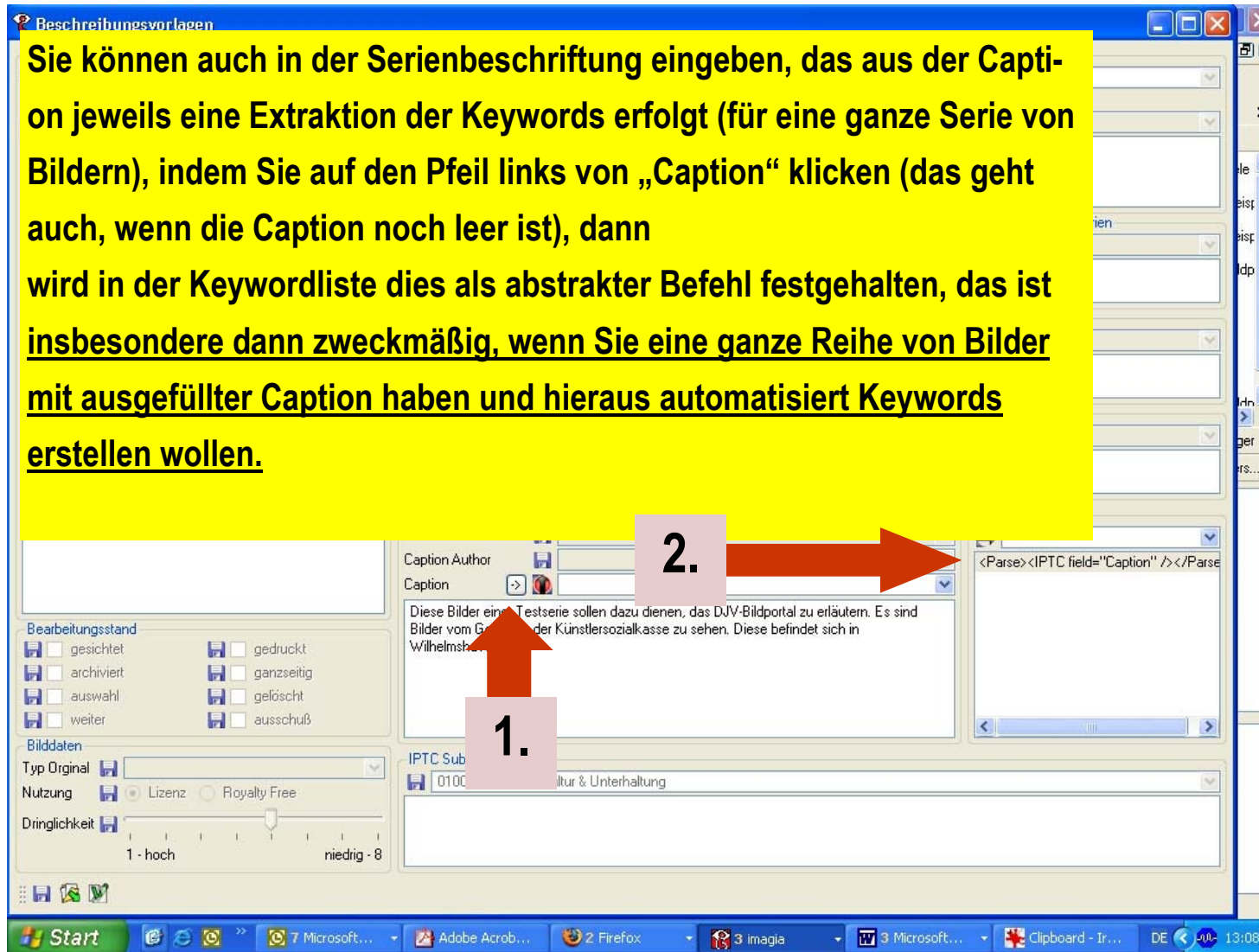

Bildanzeige im Hauptmenü anpassen

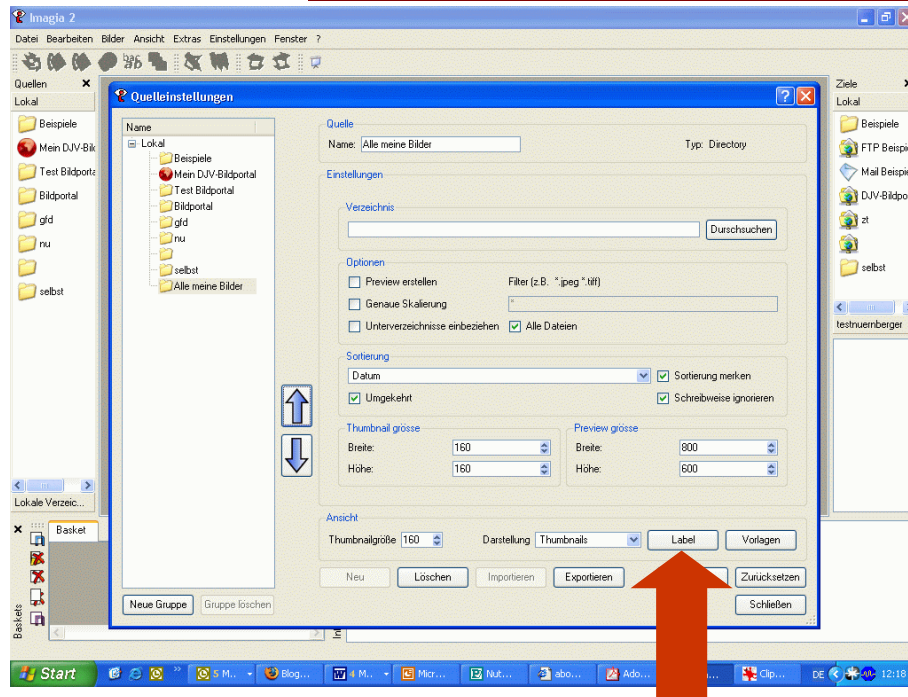

Sie können auch die Art und Weise, insbesondere die Art der Bildinformationen, die ihnen angezeigt wird, anpassen. Dazu müssen Sie erst Einstellungen/Quelle wählen und die Quelle links auswählen, bei der Sie die Anzeige ändern wollen, unter der Option „Label“

Dann öffnet sich dieses Fenster. Die neun Kästen stehen bildlich für die Stellen, wo die Infos angezeigt werden sollen (in der Option Ansicht/Thumbnails mit Text).

Die Befehle sind zwar in XML formuliert, allerdings ist nicht XML-er eine komfortable Möglichkeit gegeben, diese unten auszuwählen, das wird dann automatisch übersetzt. Denken Sie bei allen Änderungen, dass Sie dies dann auch speichern müssen, Klick auf „Speichern“

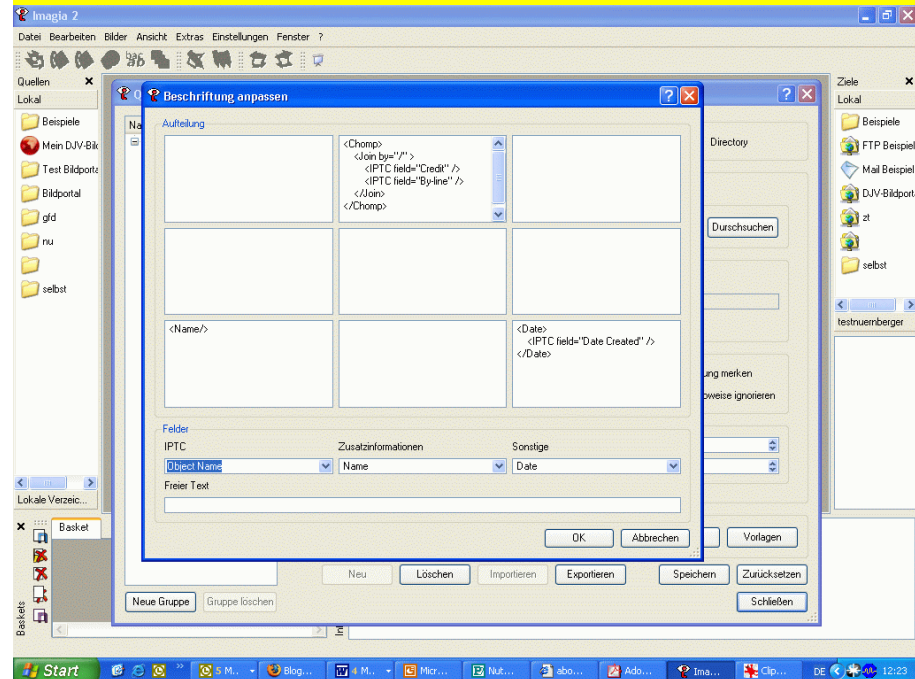

Label / Bildbetextung ändern

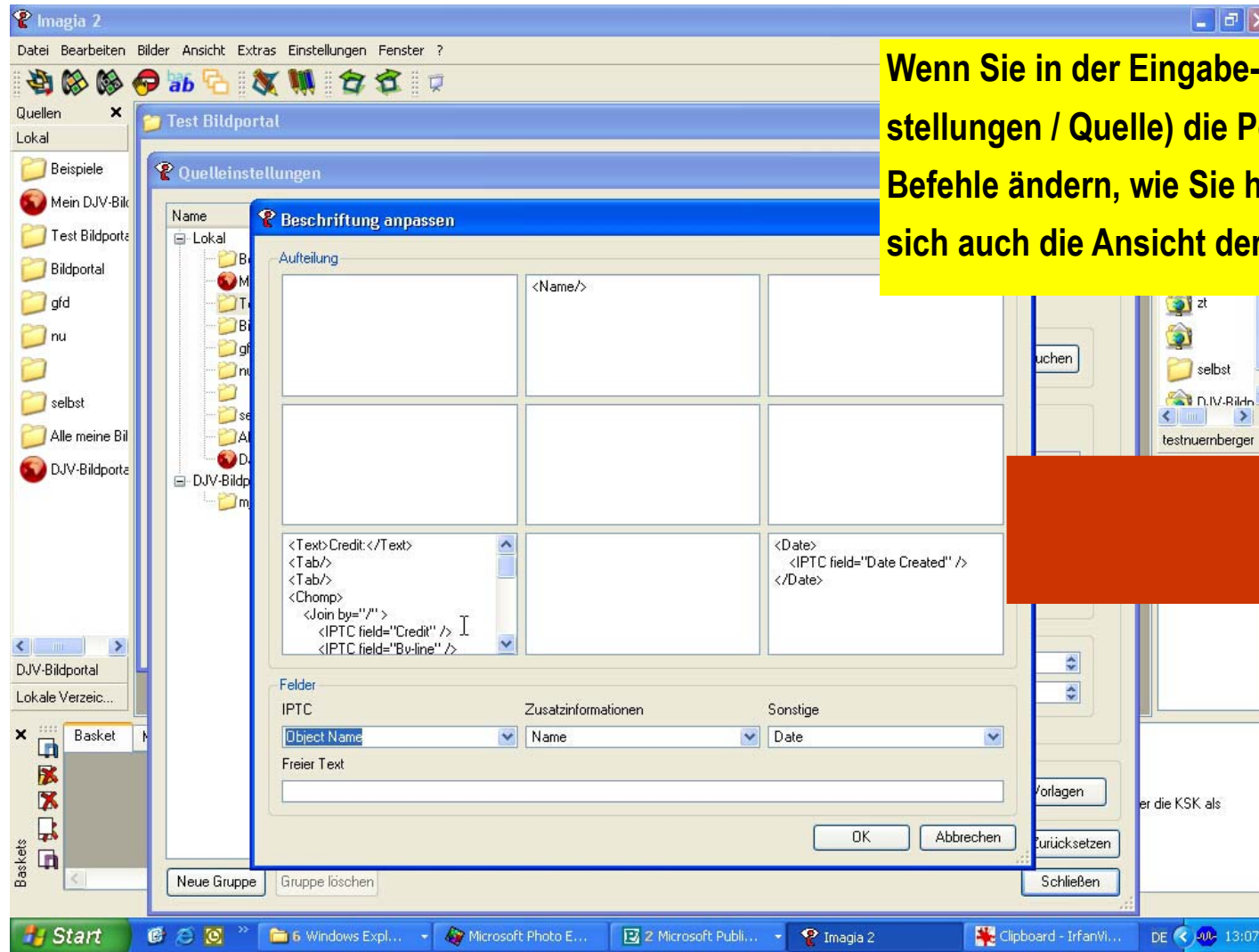

Wenn Sie in der Eingabe-Maske „Label“ (unter Einstellungen / Quelle) die Positionierung der XML-Befehle ändern, wie Sie hier sehen können, ändert sich auch die Ansicht der Option Thumbnail + Text

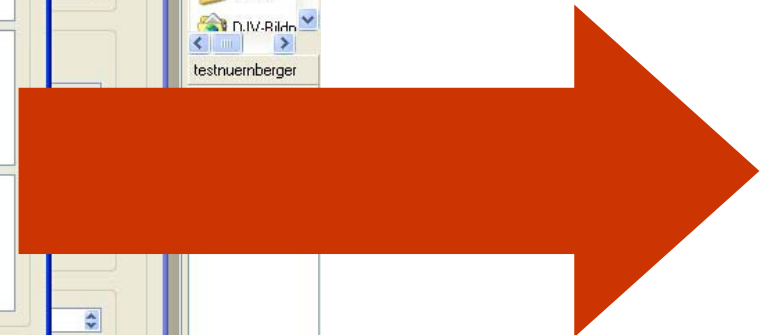

Hier ist der Dateiname
jetzt oben zu sehen, mit-
tig, weil der entsprechen-
de XML-Befehl <Name/>
mittig oben eingetragen
wurde (siehe vorherige
Seite)

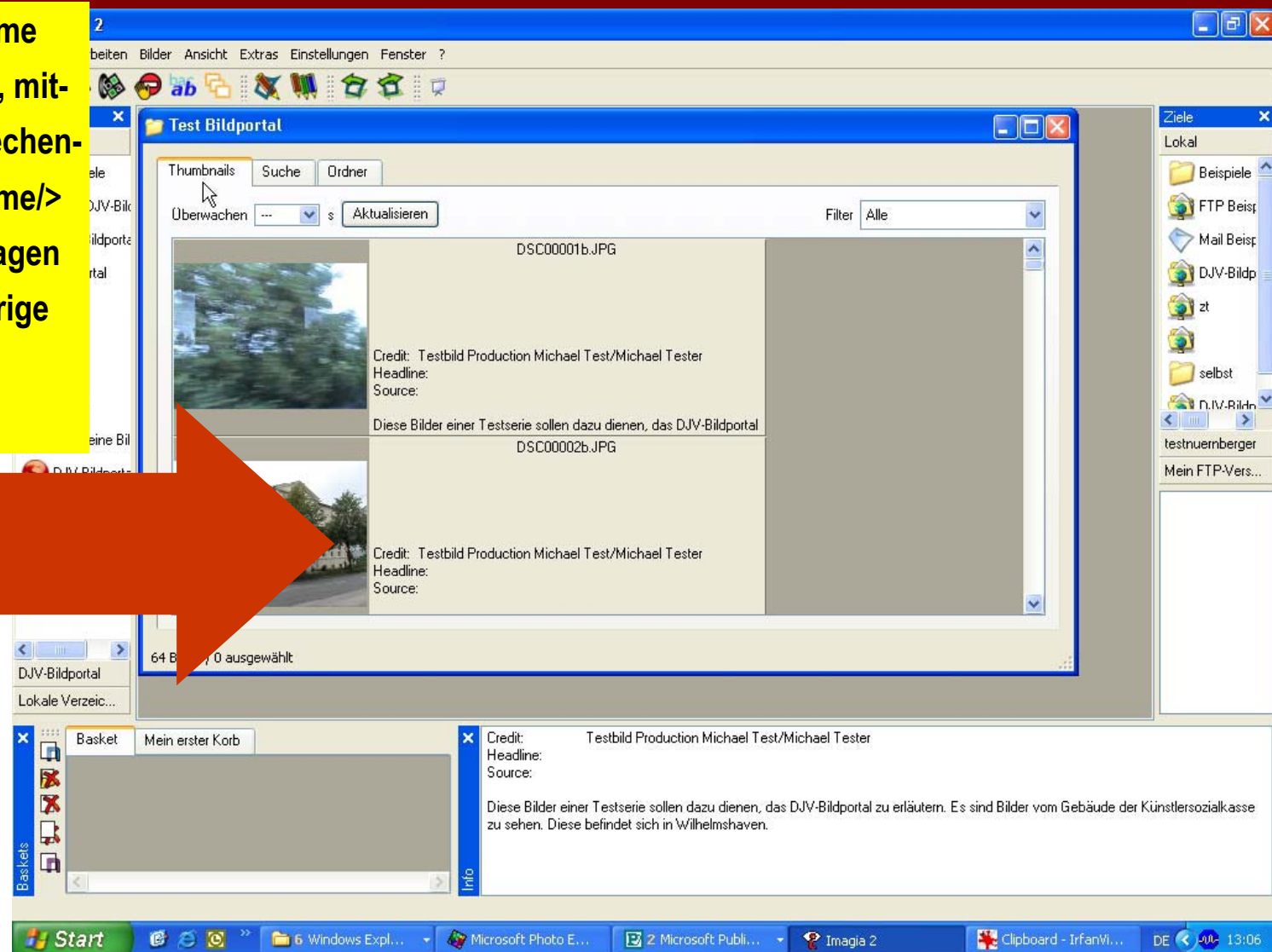

Label / Bildbetextung ändern

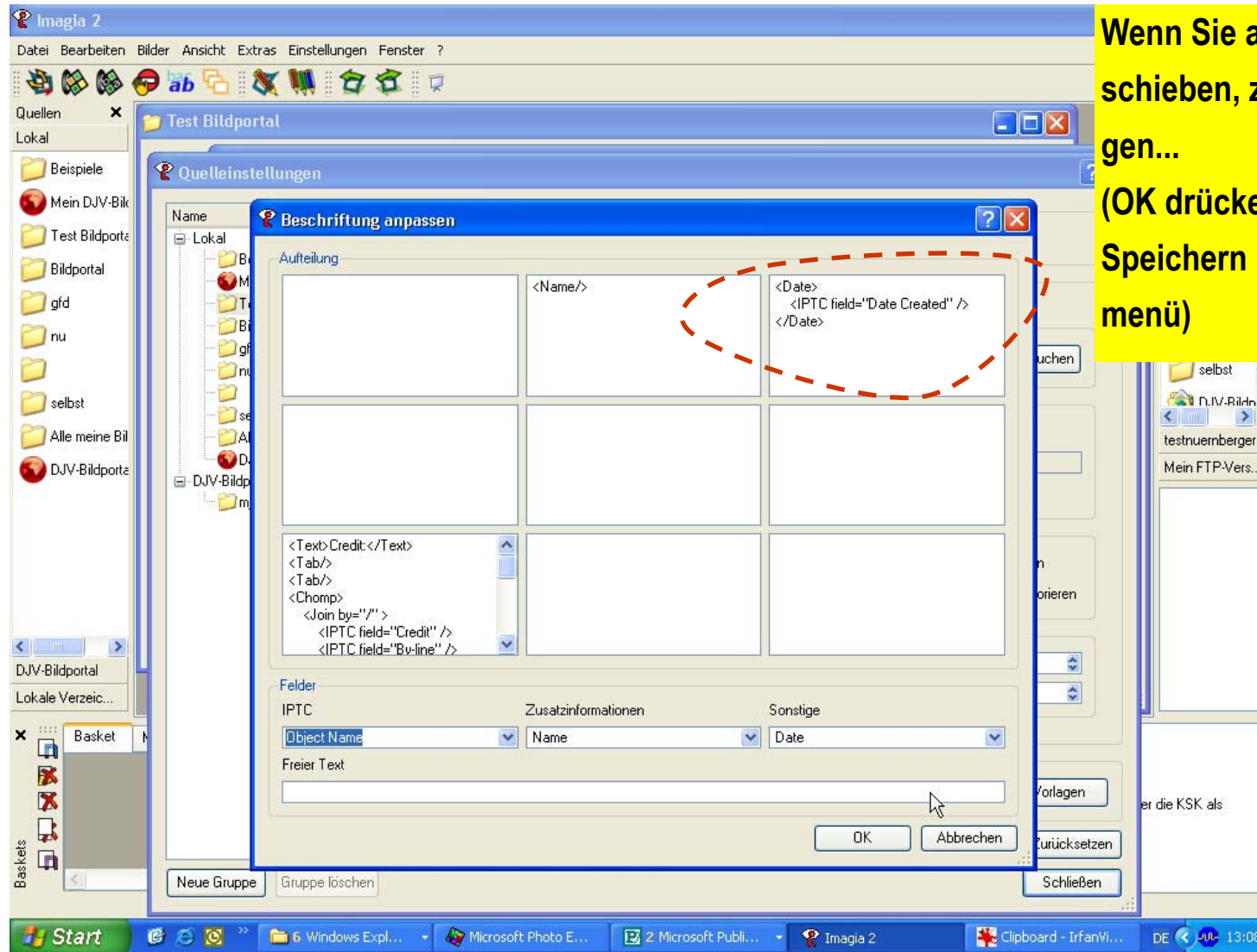

Wenn Sie auch das Datum verschieben, z.B. oben rechts eintragen...

(OK drücken, dann auch noch mal Speichern und Schließen im Folgemenu)

Label / Bildbetextung ändern

Lorem
ipsum dolor
sit amet,

**...dann sehen Sie
folgende Darstel-
lung, jetzt ist das
Datum rechts oben.**

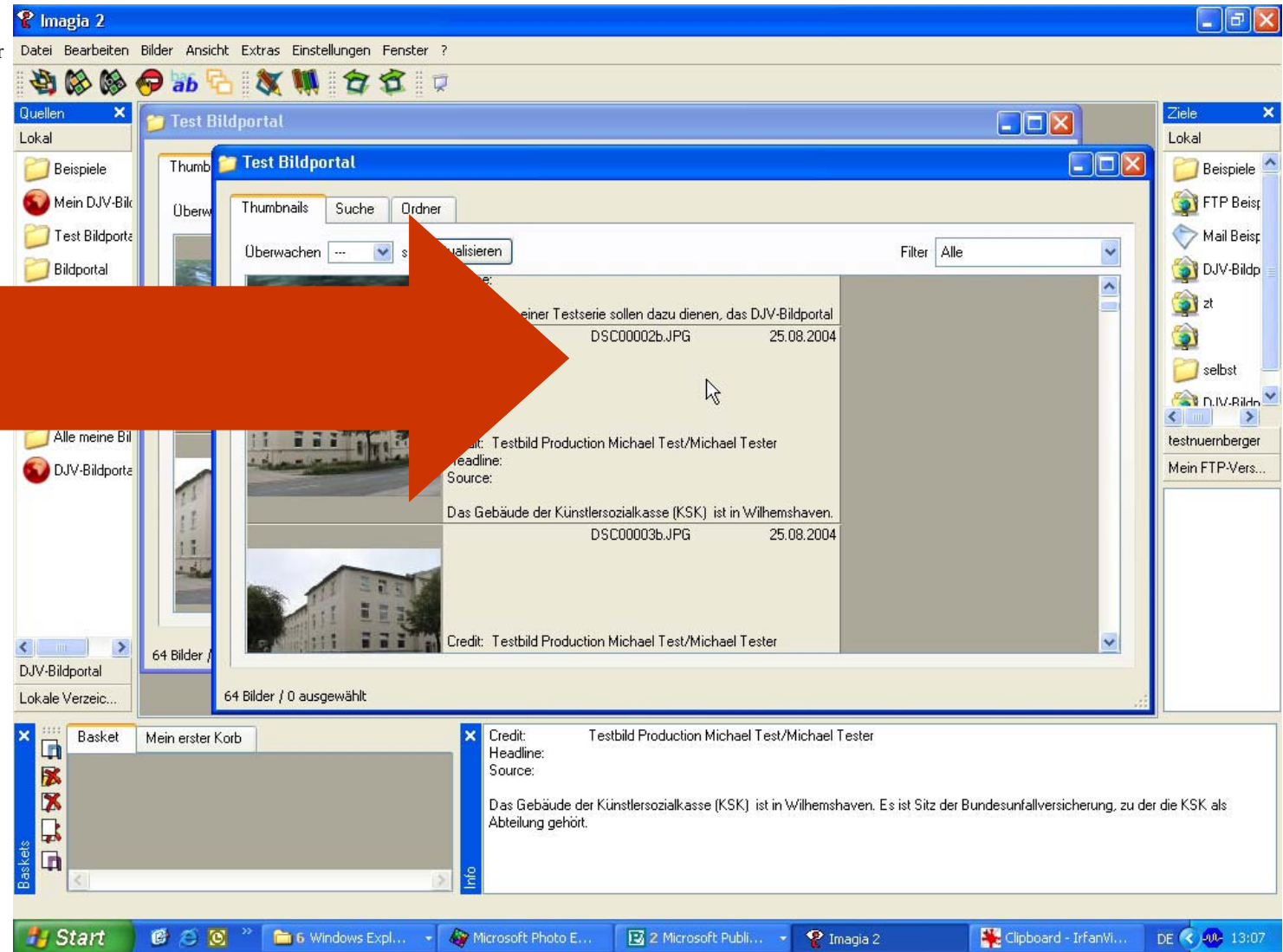

Label / Bildbetextung ändern

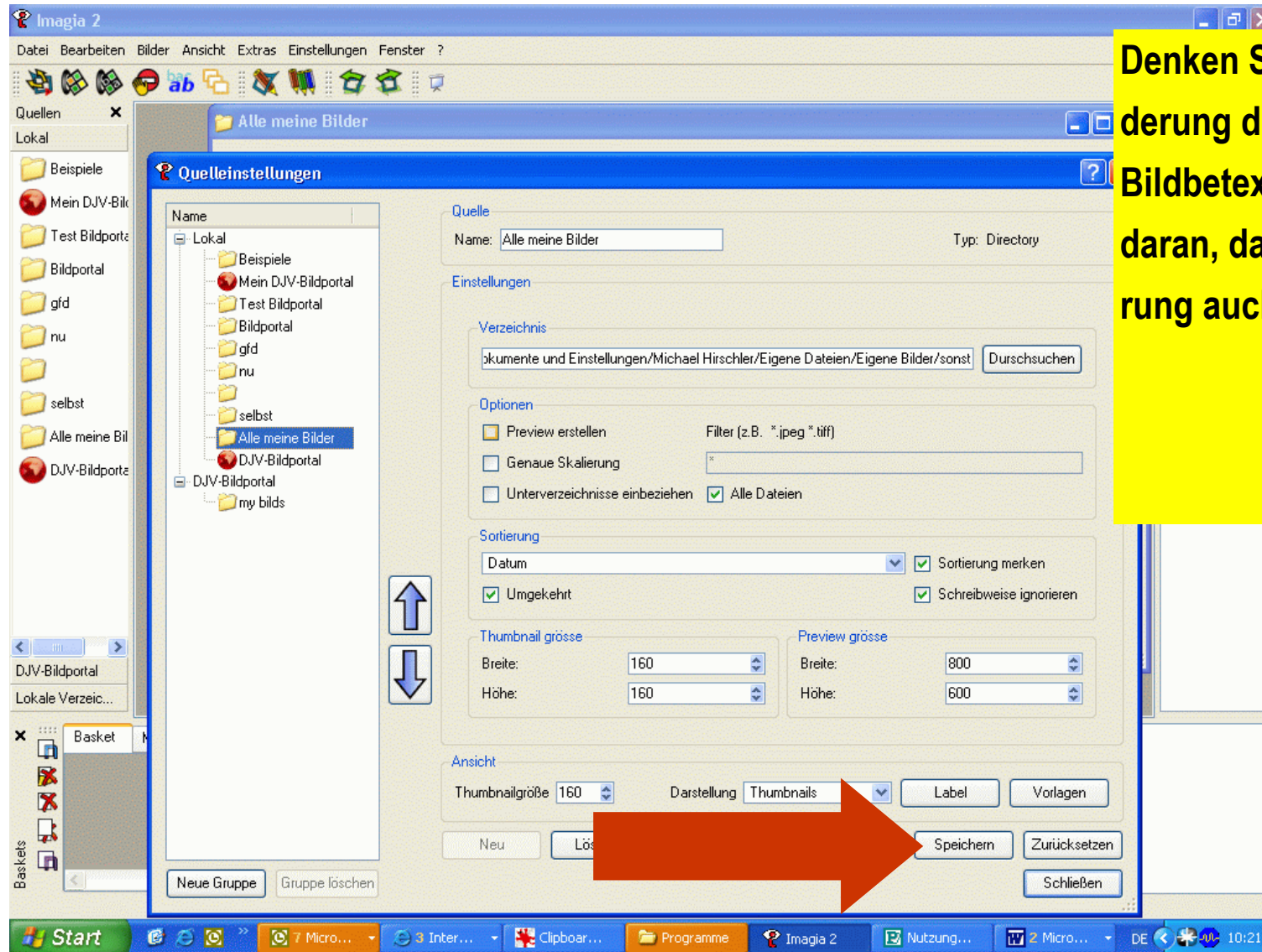

Denken Sie nach jeder Änderung des Labels / der Bildbetextung einer Quelle daran, dass Sie die Änderung auch **SPEICHERN.**

Anzeige im Hauptmenü anpassen

Auch die Sortierung der Bilder kann über Einstellungen/Quelle pro Einzelquelle oder Gruppe einzeln angepasst werden, Anzeige optional nach Name, Dateigröße, Datum

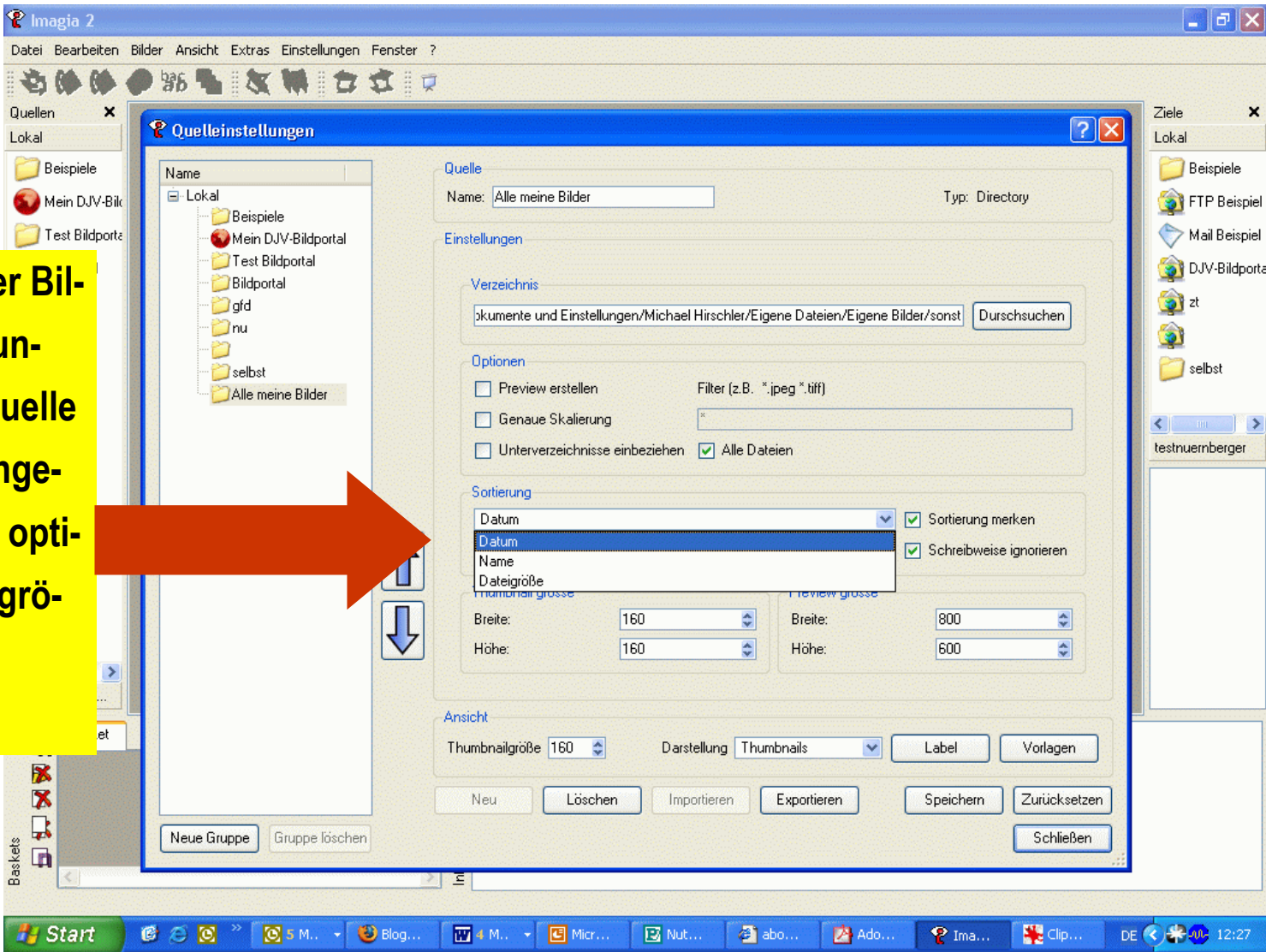

Weitere Einstellungen

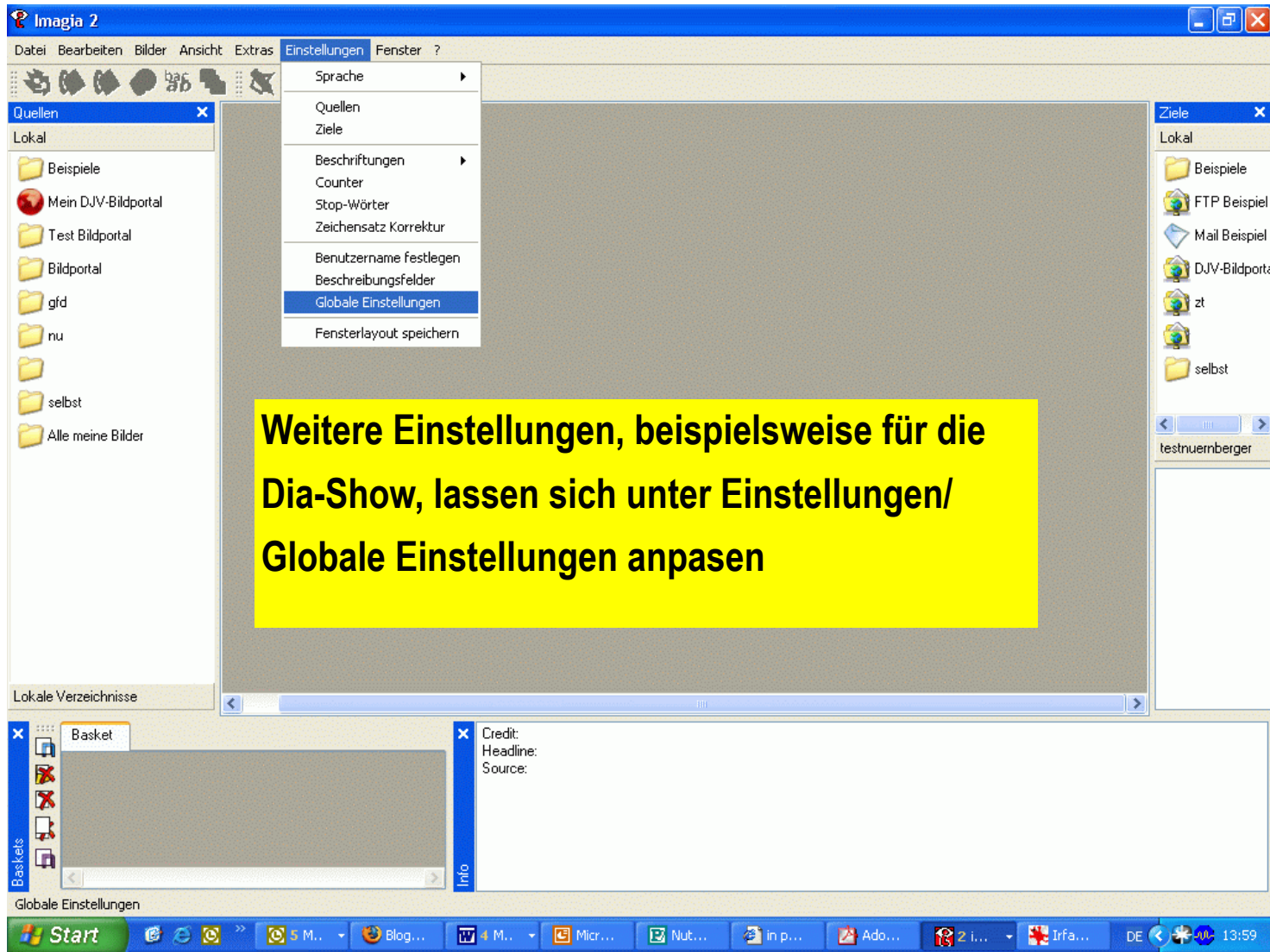

Wie kommen fertige Bilder ins Bildportal oder zum Kunden?

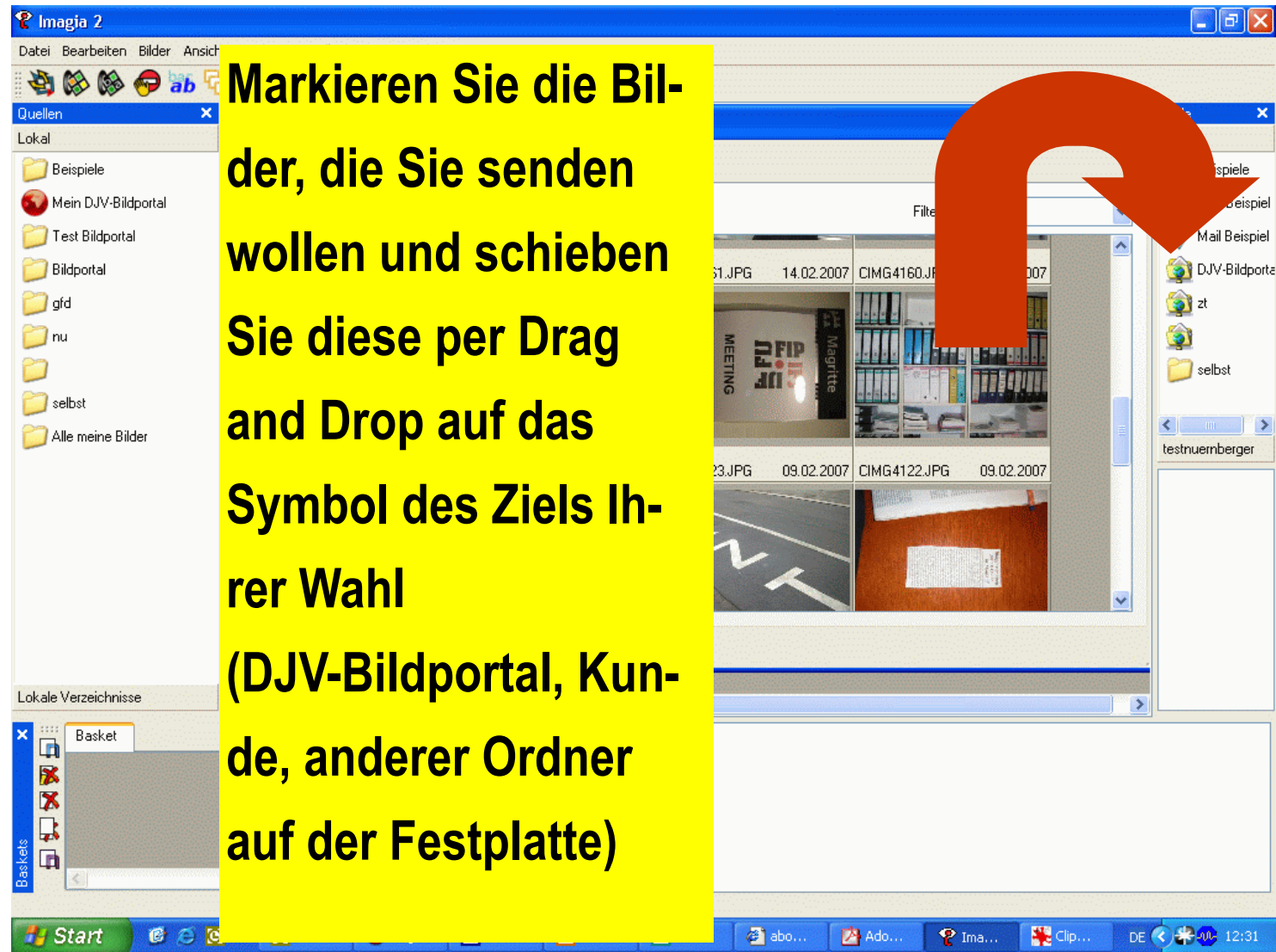

Markieren Sie die Bilder, die Sie senden wollen und schieben Sie diese per Drag and Drop auf das Symbol des Ziels Ihrer Wahl (DJV-Bildportal, Kunde, anderer Ordner auf der Festplatte)

Bild RBB nach Beschriftung

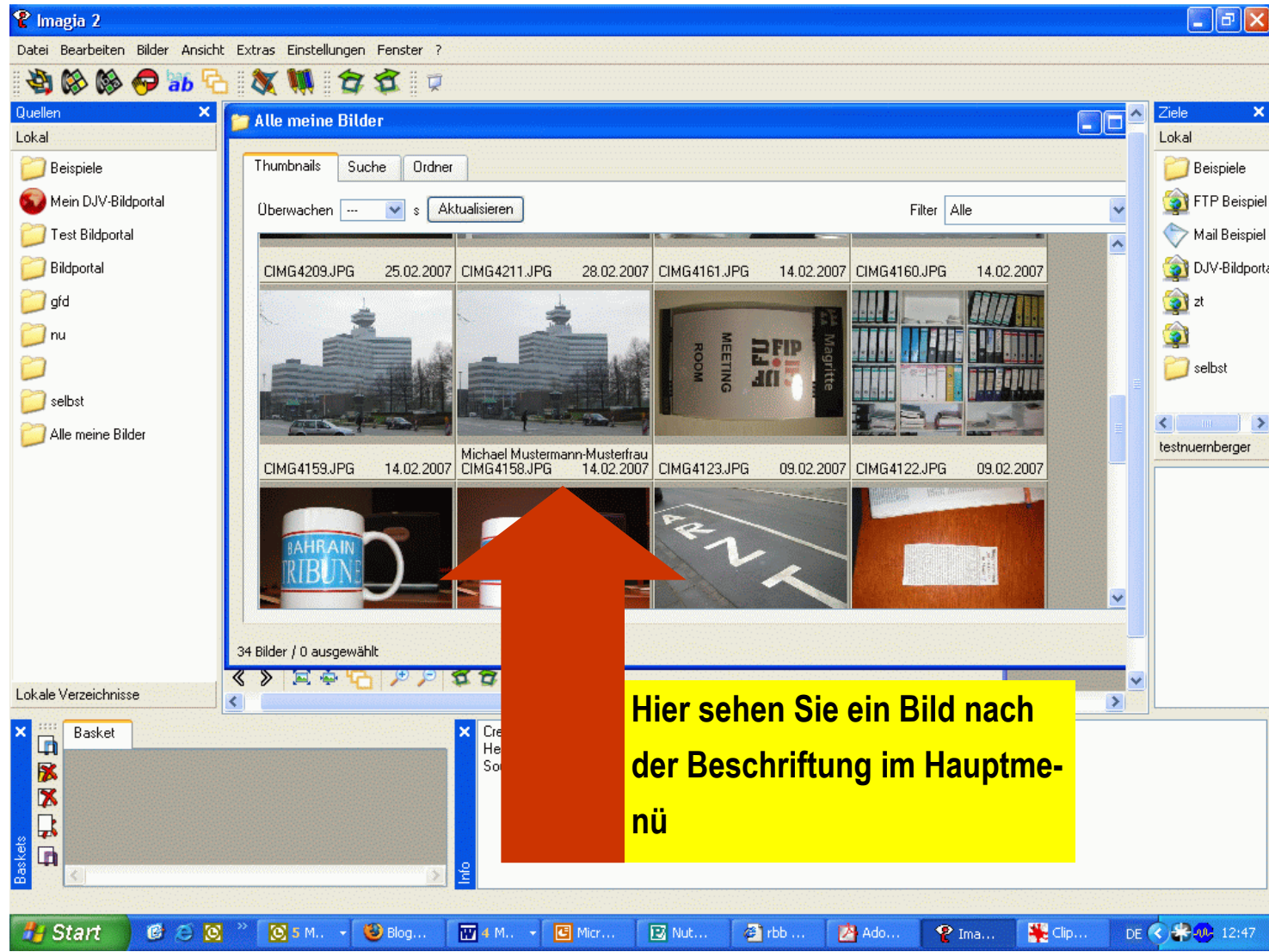

Im DJV-Bildportal soll über Keywords und nicht die Caption gesucht werden. Daher benötigen Sie viele treffende Keywords.

Sie können bei Bilddateien, die schon früher nur über die Caption verschlagwortet wurden, und dort viele Wörter haben, die nicht als Keywords taugen (z.B. „und“, „in“ etc.) als Keywords ausschließen, wenn Sie diese unter Einstellungen/ Stoppwörter eingeben. Siehe dazu mehr auf Seite 48ff.

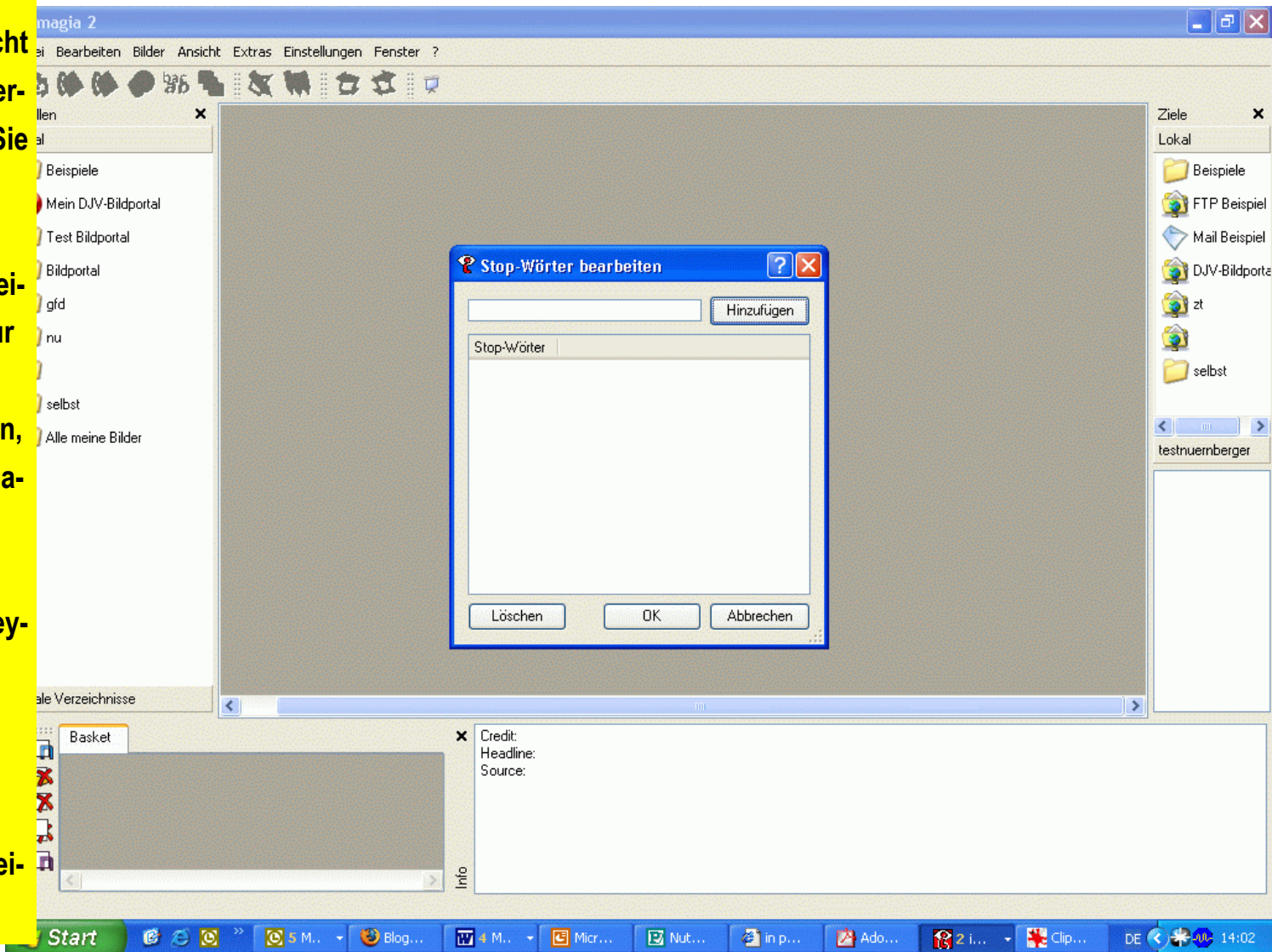

Imagia anpassen / Seite einrichten

Über das Menü Datei/Seite einrichten kann die Seitenanzeige angepasst werden.

Hier suchen Sie jetzt
in Ihrer Quelle

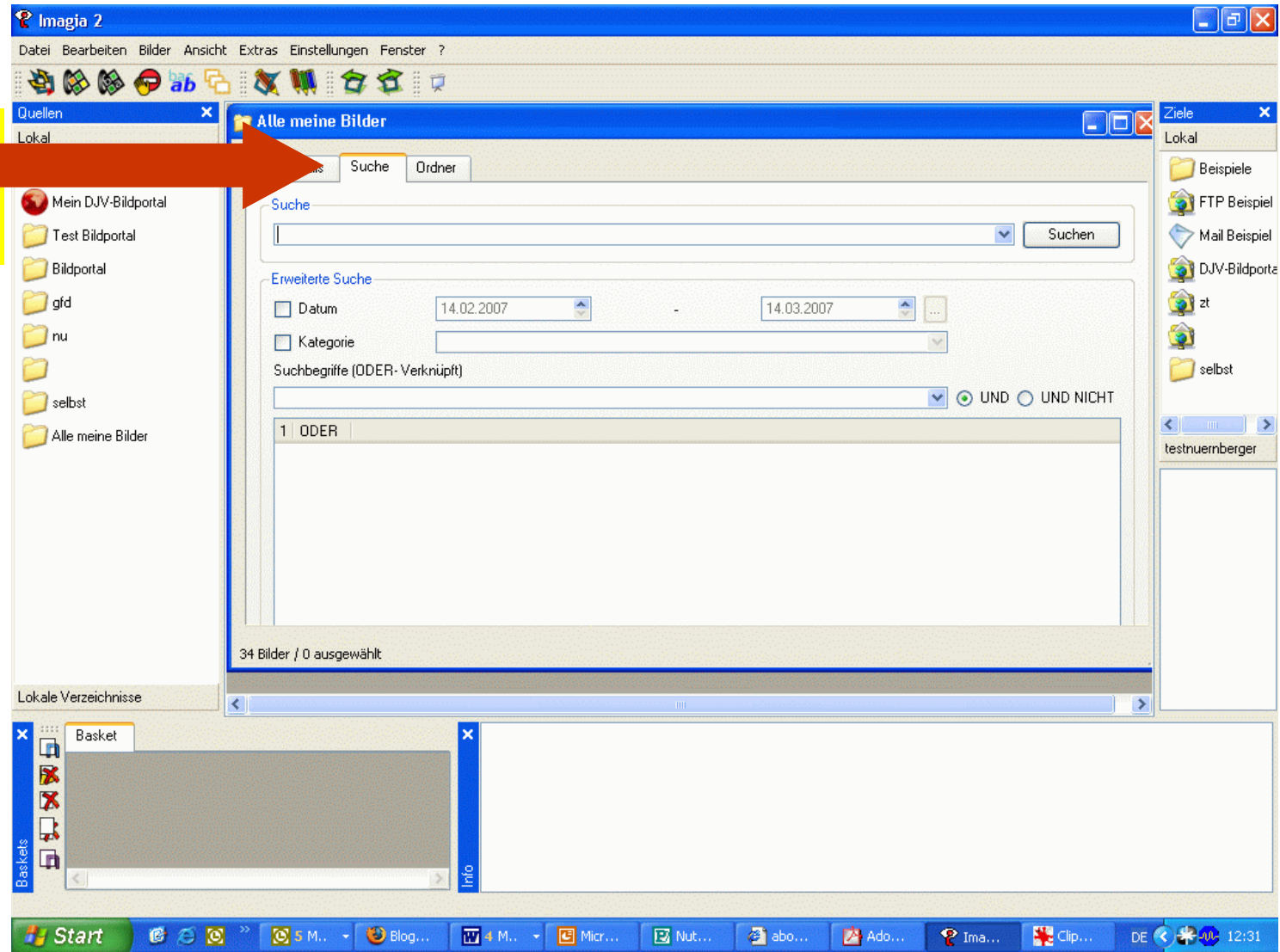

Automatisierter Mailversand

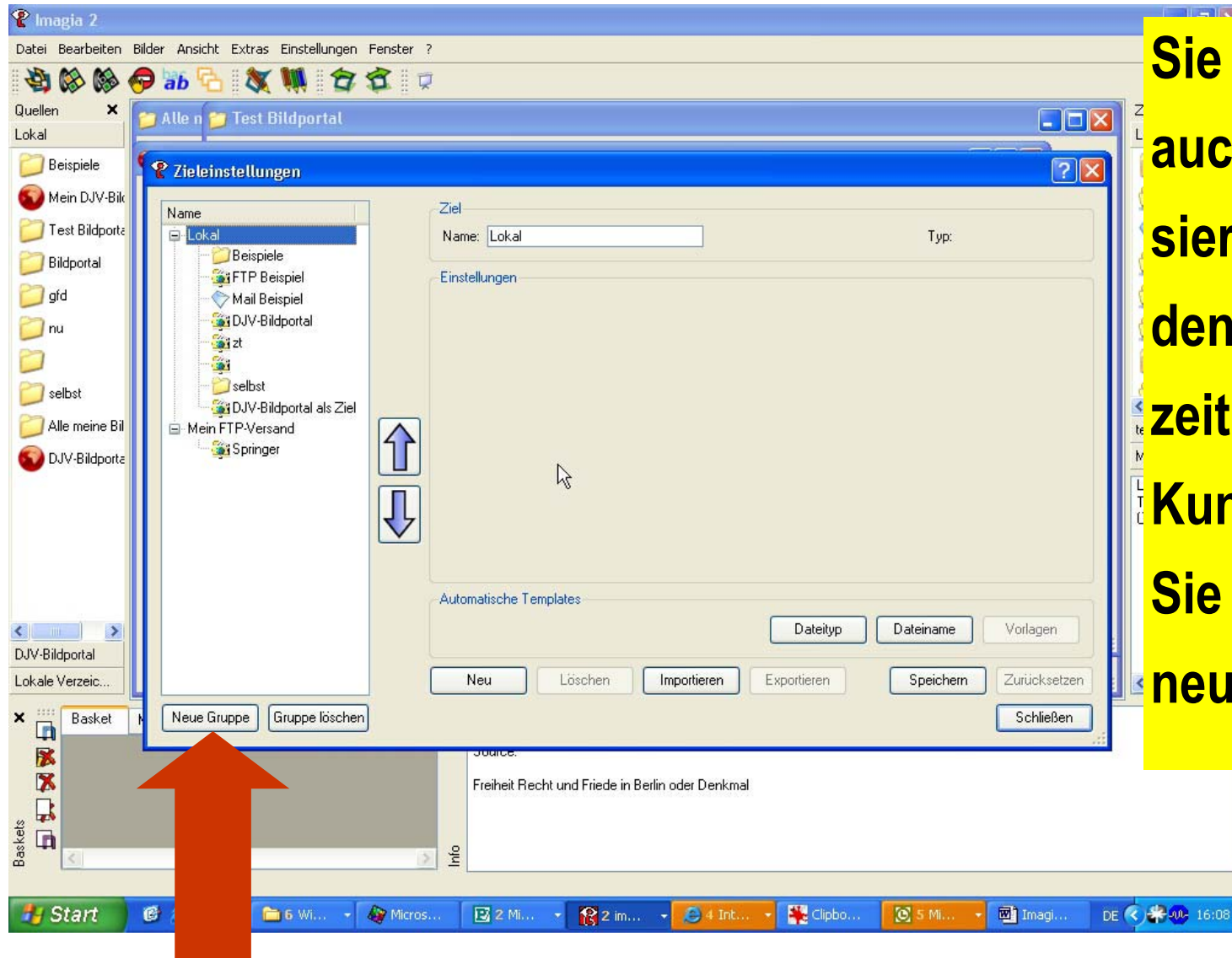

Sie können Bilder auch automatisiert per Mail senden, auch gleichzeitig an mehrere Kunden. Legen Sie zunächst eine neue Gruppe an...

Imagio 2

Quelle: **Zieleinstellungen**

Name: Meine Mails an Kunden

Einstellungen

Automatische Templates

Neu Löschen Importieren Exportieren

Neue Gruppe Gruppe löschen

...nachdem Sie die neue Gruppe („Meine Mail“ o.Ä.) eingerichtet haben, legen Sie ein erstes Ziel an, dazu klicken Sie auf „Neu“

Automatisierter Mailversand

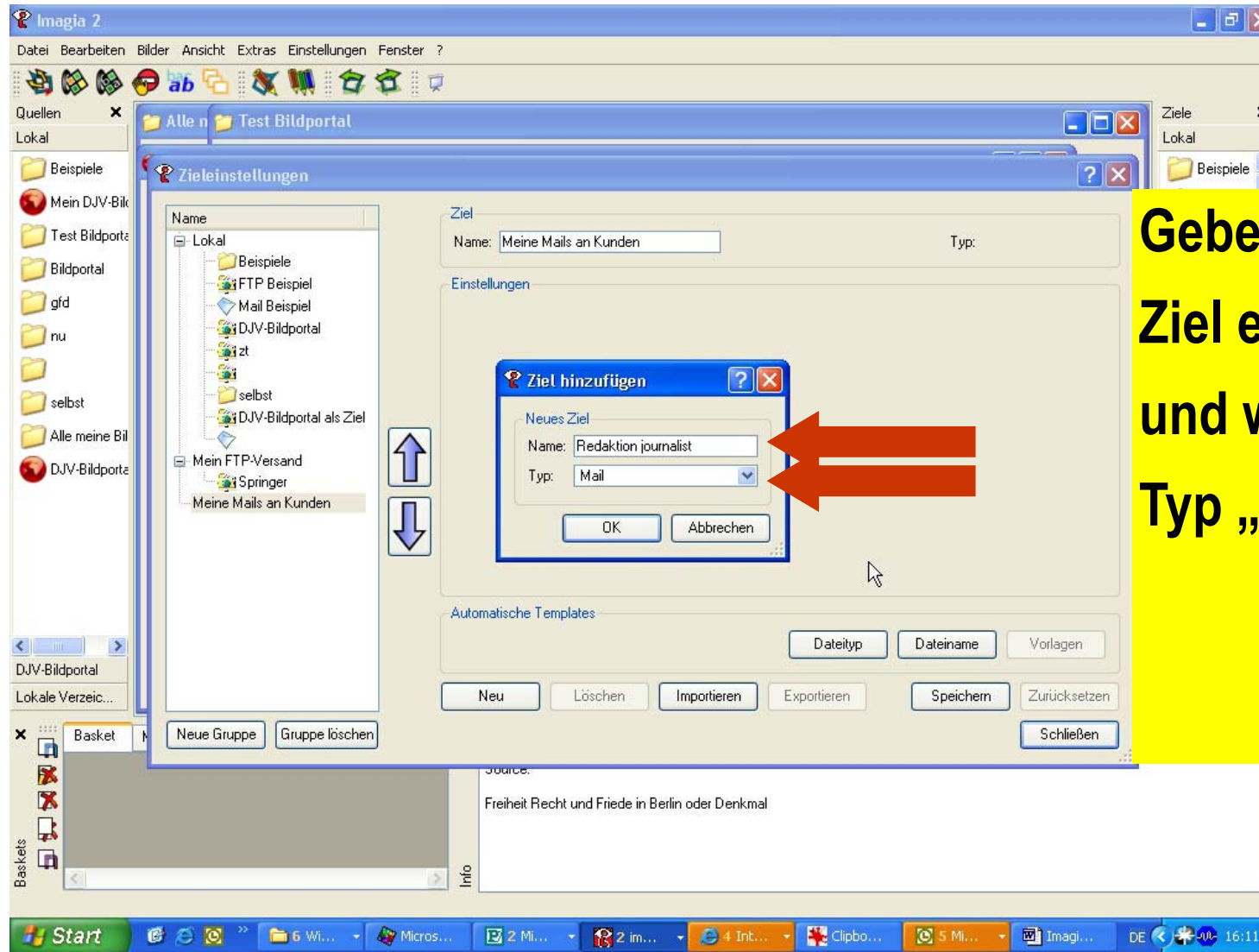

Geben Sie dem Ziel einen Namen und wählen als Typ „Mail“ aus

...und geben Sie die Details ein:

- Eingabe:** die Zugangsdaten für Mail-Versand.
- SMTP Server:** IP-Adresse oder hostname
- Server Port:** Port 25 vom eigenen Server
- Benutzername:** vom eigenen Server
- Passwort:** vom eigenen Server
- von:** E-Mail Adresse des Versenders
- An:** E-Mail Adresse des Empfängers
- BCC:** Blindcopie
- Betreff:** Fester Text
- Mail mit individuellem Text:** Text der bei jedem Versand eingegeben wird.
- Weitere Optionen:**
 - Thumbnail anhängen
 - HTML Preview
 - Preview anhängen
 - HighRes anhängen

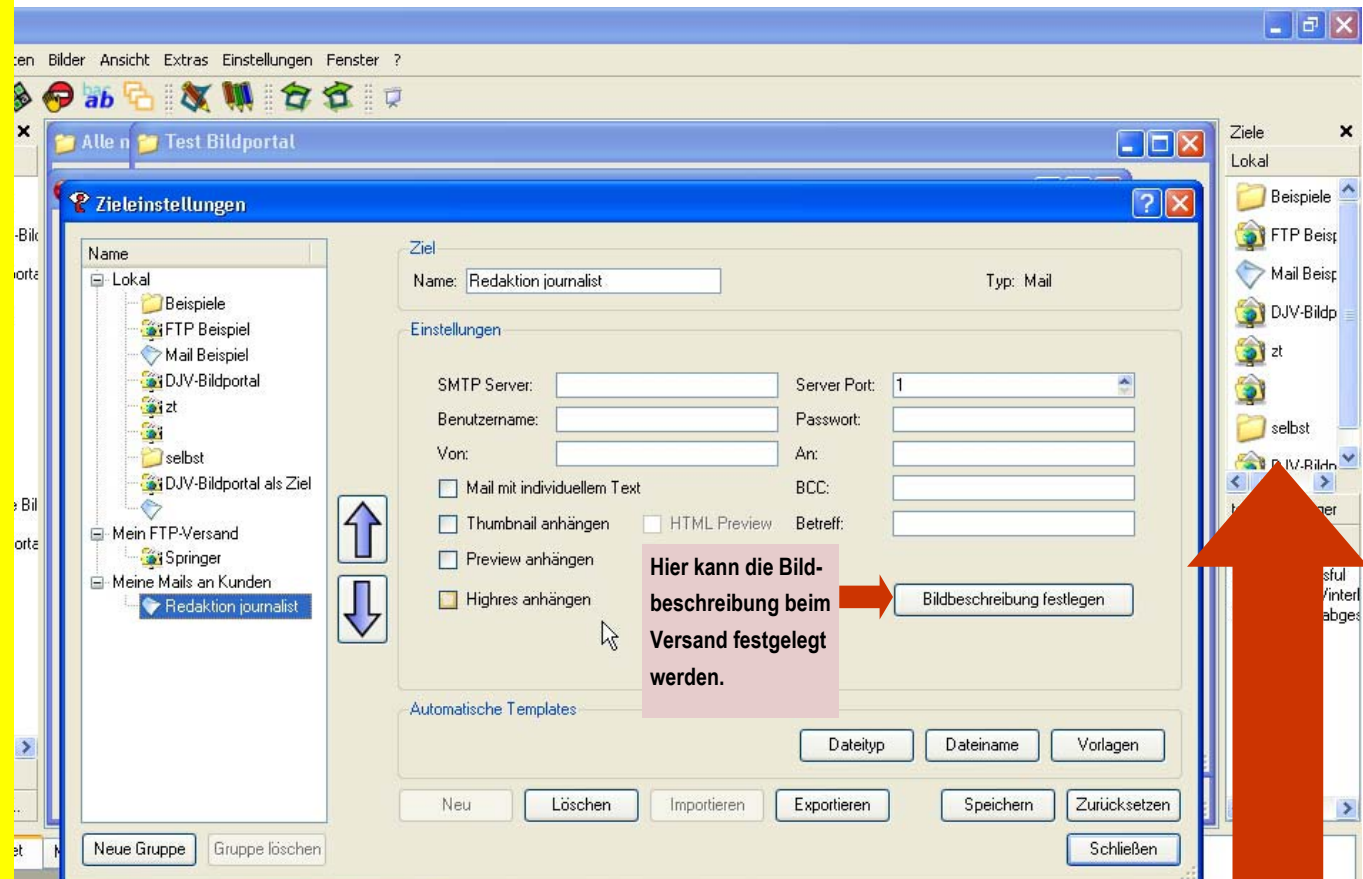

Wenn Sie alles fertig eingetragen haben, drücken Sie „Speichern“ und „Schließen“. Wenn Sie jetzt Bilder auf Ihre Gruppe „Meine Mails“ (unter Ziele) schieben, wird automatisch der Mailversand eingeleitet, auch an mehrere dort eingerichtete Empfänger.

Bilder drehen

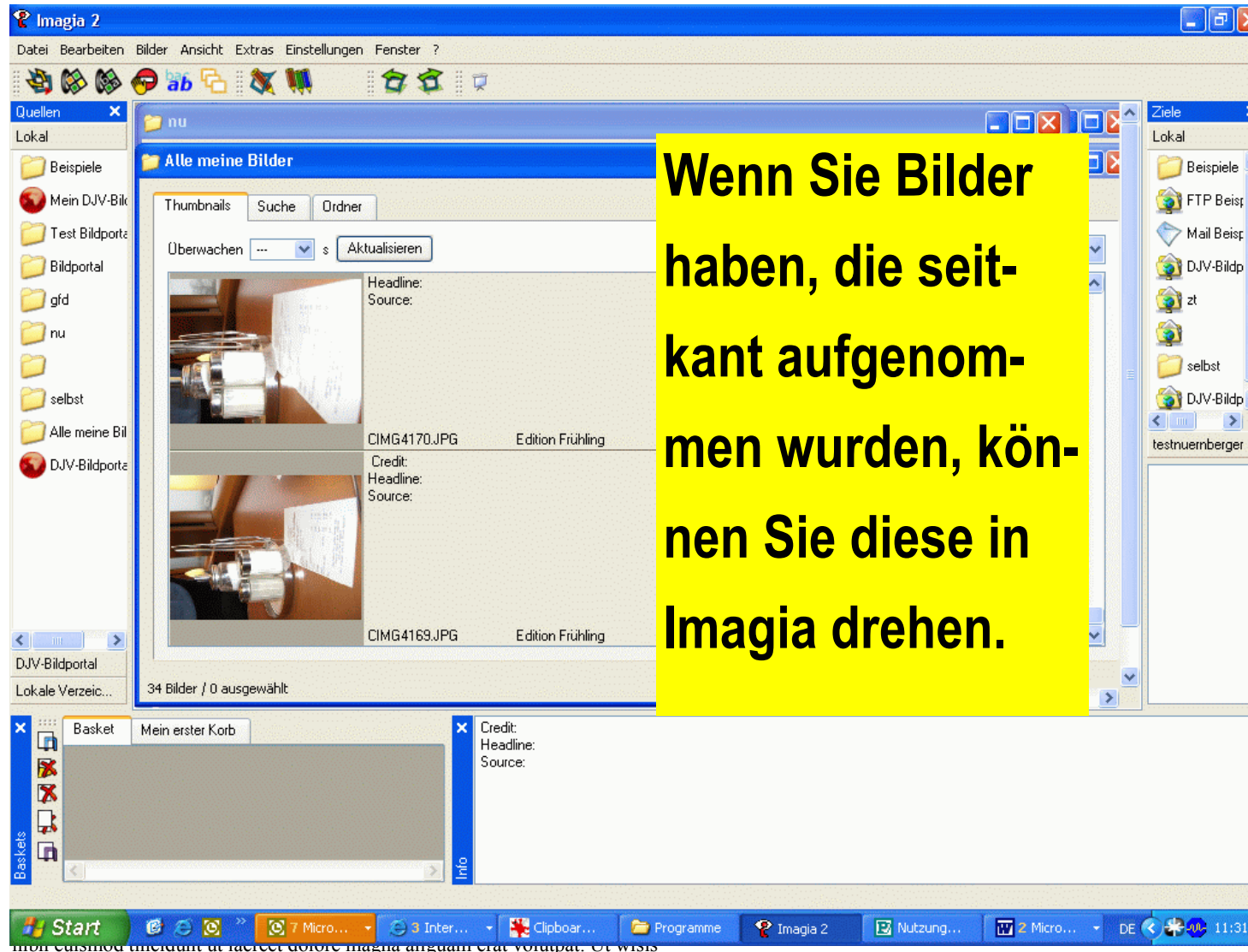

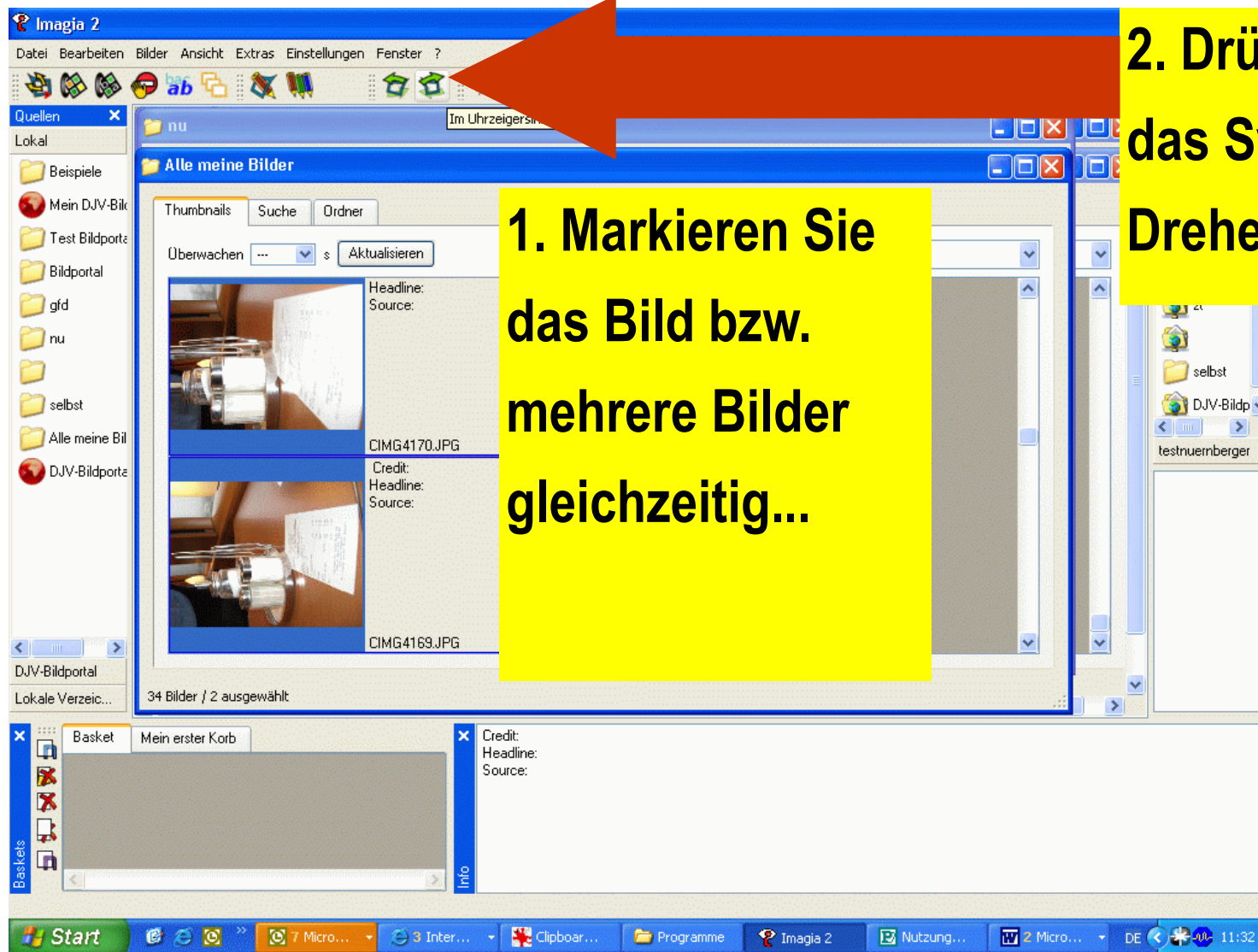

Bilder drehen

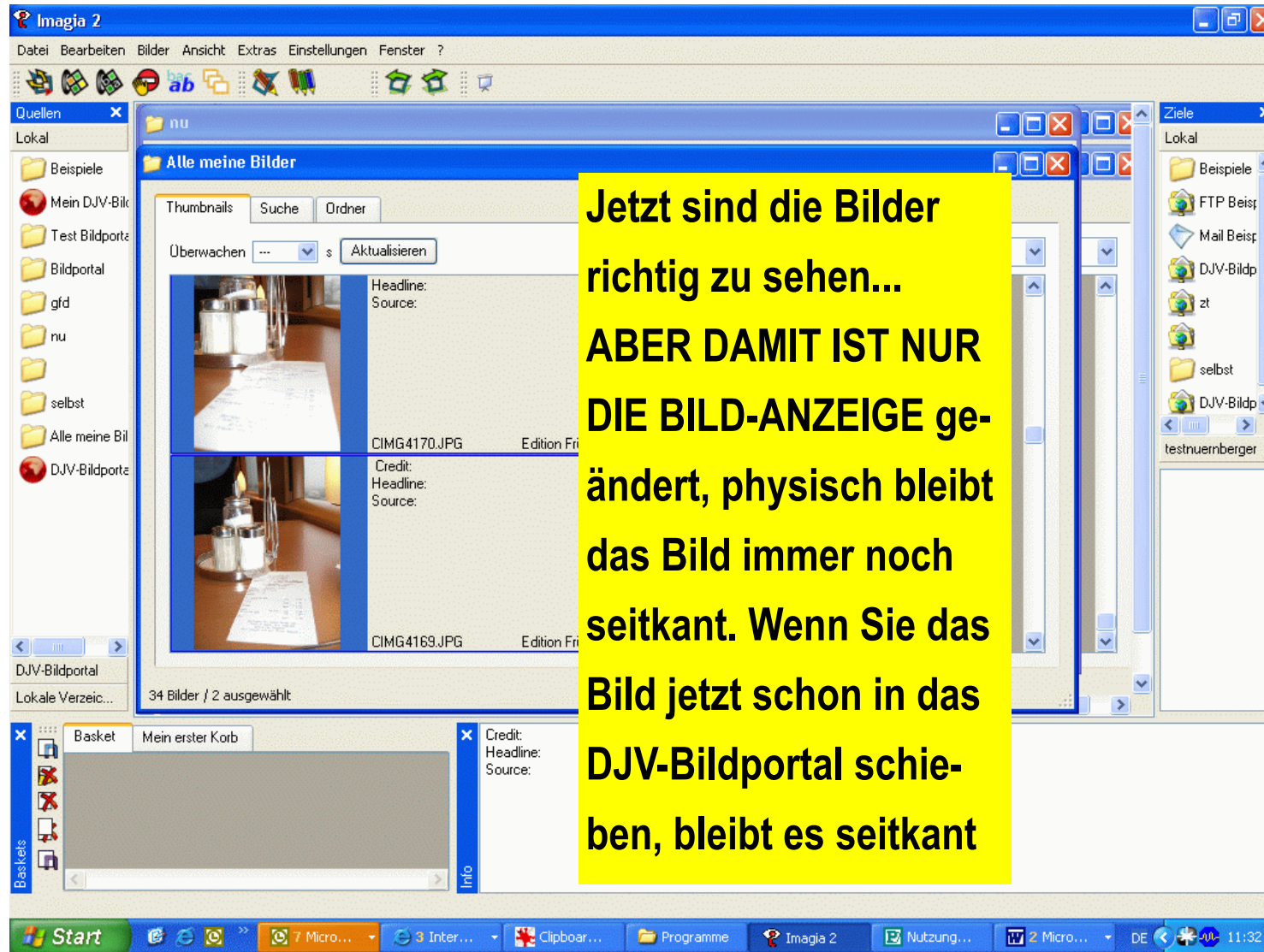

Bilder drehen für das Bildportal (physische Drehung)

Für eine echte, physische Drehung wählen Sie Bilder / Änderungen ausführen (das gilt auch bei anderen Änderungen). Beachten Sie: ECHTE Drehungen verändern die Bilddatei qualitativ (zum Schlechteren). Daher sollten Sie ggf. eine Kopie des Originals bearbeiten, nicht das Original selbst.

Bilder echt drehen

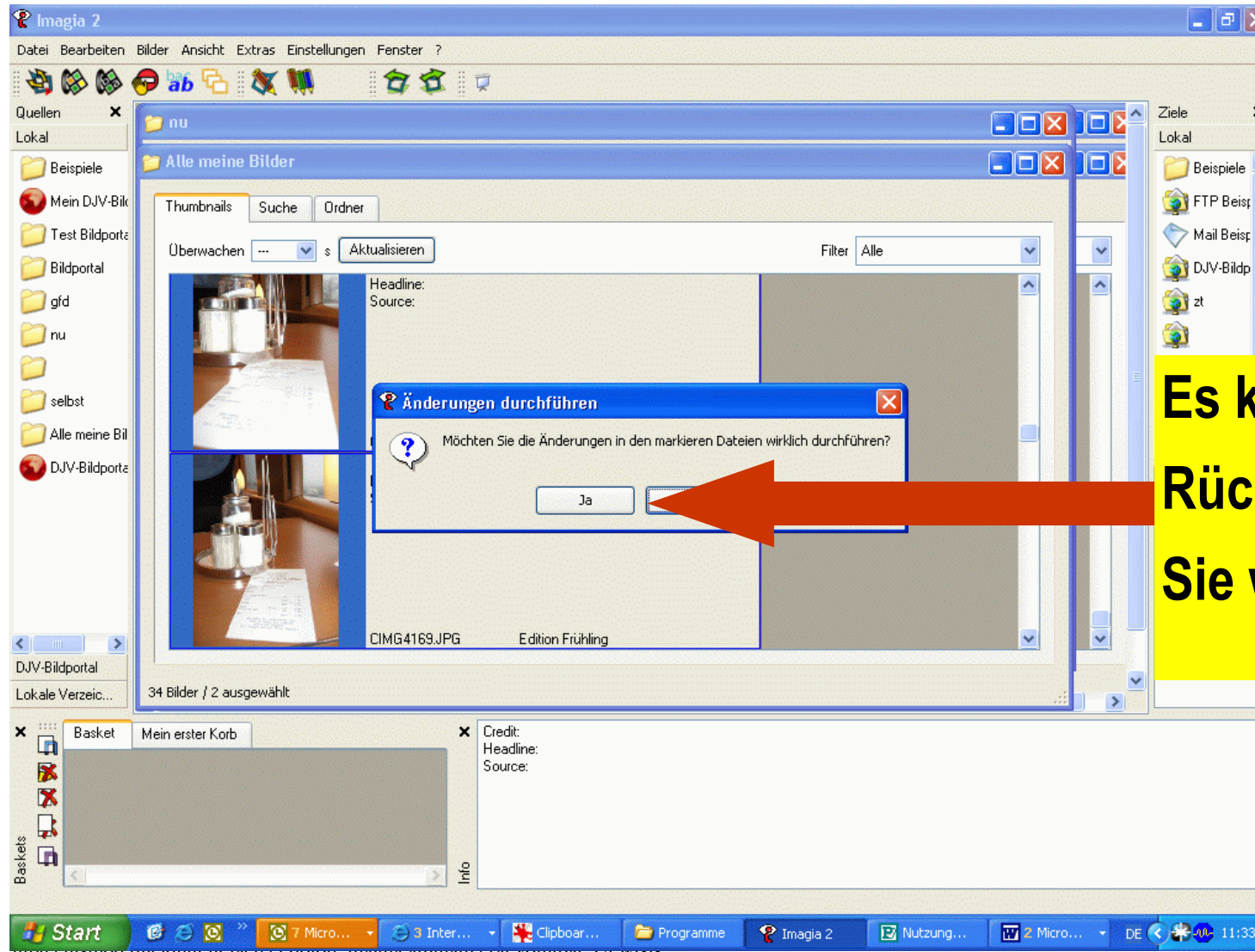

Es kommt eine
Rückfrage...
Sie wählen JA

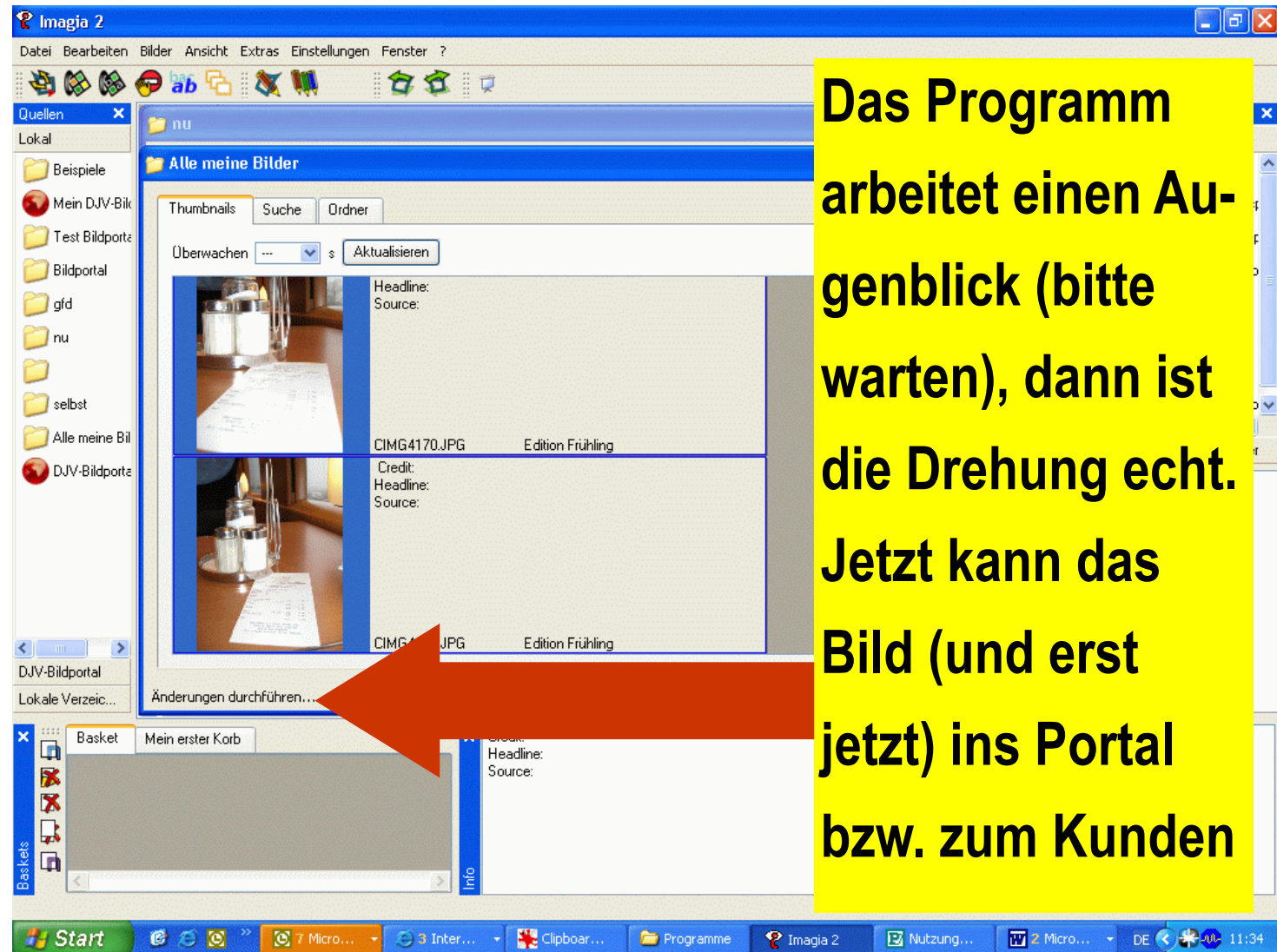

non eusmod unquam ut faceret doiore magna anguam erat vorupat. Et wisis

Bilder löschen

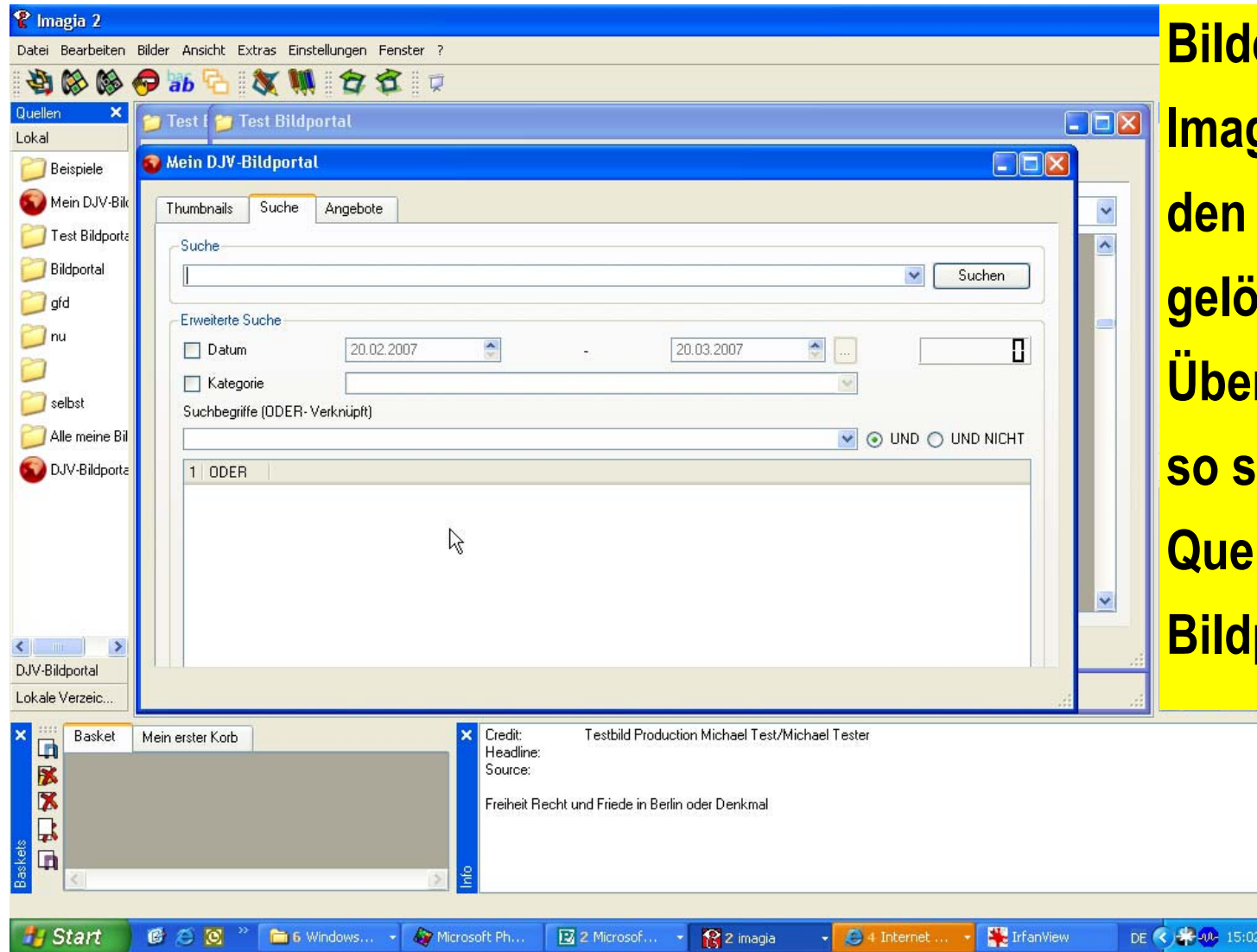

Bilder können über Imagia und auch den Webbrowser gelöscht werden. Über Imagia geht so so: Bild in der Quelle DJV-Bildportal suchen...

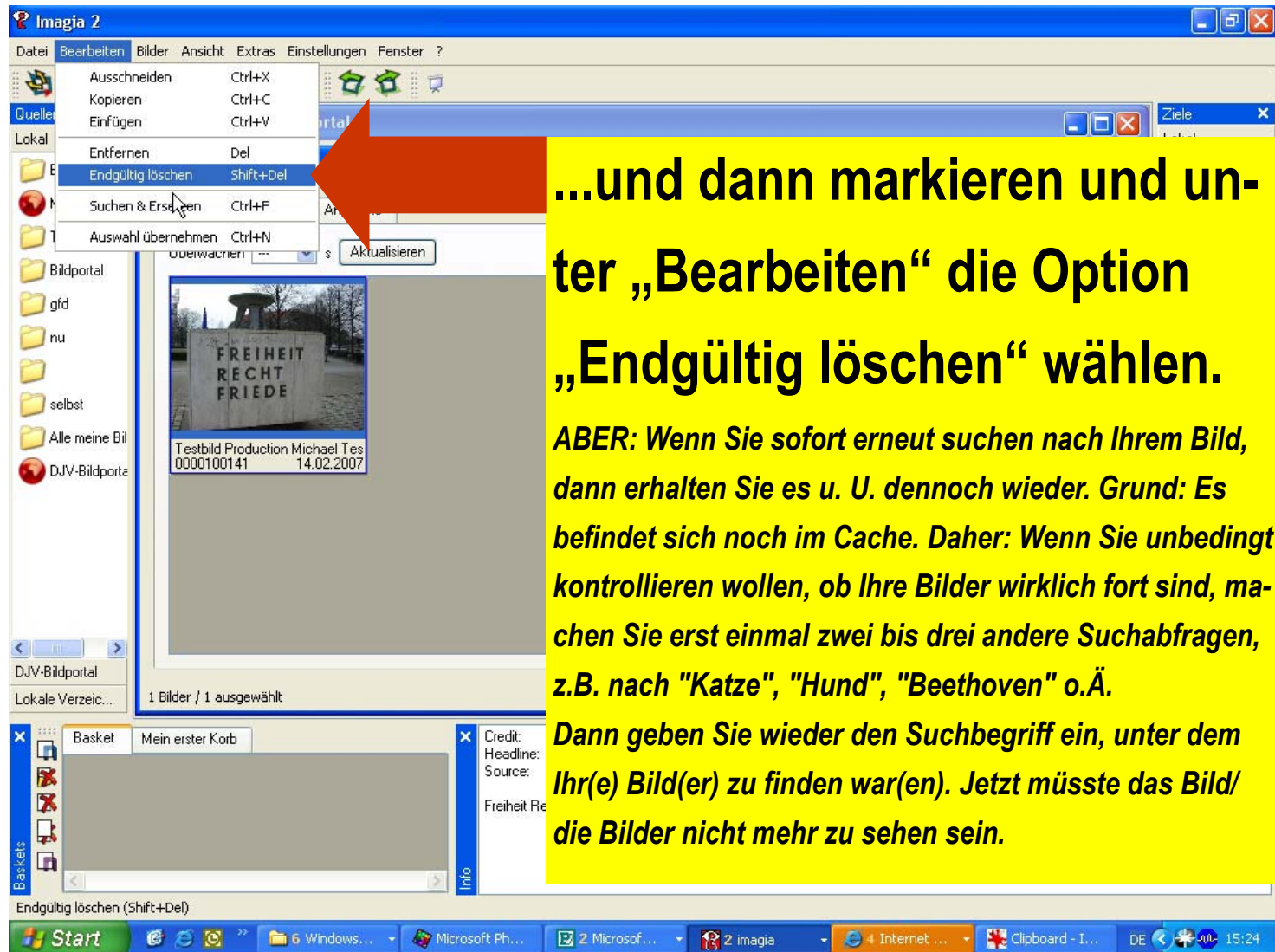

...und dann markieren und unter „Bearbeiten“ die Option „Endgültig löschen“ wählen.

ABER: Wenn Sie sofort erneut suchen nach Ihrem Bild, dann erhalten Sie es u. U. dennoch wieder. Grund: Es befindet sich noch im Cache. Daher: Wenn Sie unbedingt kontrollieren wollen, ob Ihre Bilder wirklich fort sind, machen Sie erst einmal zwei bis drei andere Suchabfragen, z.B. nach "Katze", "Hund", "Beethoven" o.Ä.

Dann geben Sie wieder den Suchbegriff ein, unter dem Ihr(e) Bild(er) zu finden war(en). Jetzt müsste das Bild/ die Bilder nicht mehr zu sehen sein.

Bilder nachträglich verschlagworten

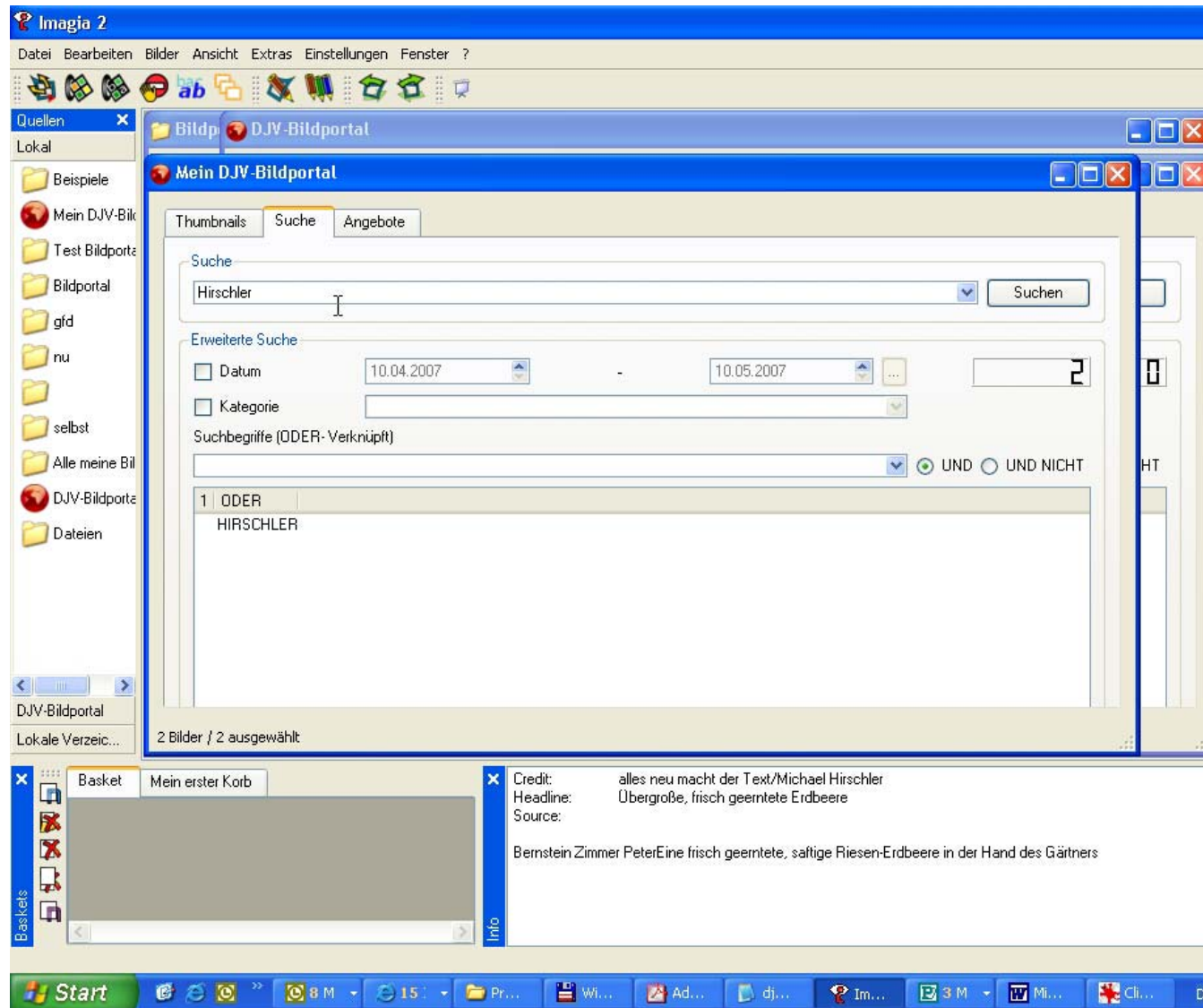

Bilder können ohne neuen Upload der Dateien zeitsparend online nachträglich verschlagwortet werden. Gehen Sie dazu auf die Quelle Bildportal und suchen Sie nach Ihren gewünschten Bildern...

Bilder nachträglich verschlagworten

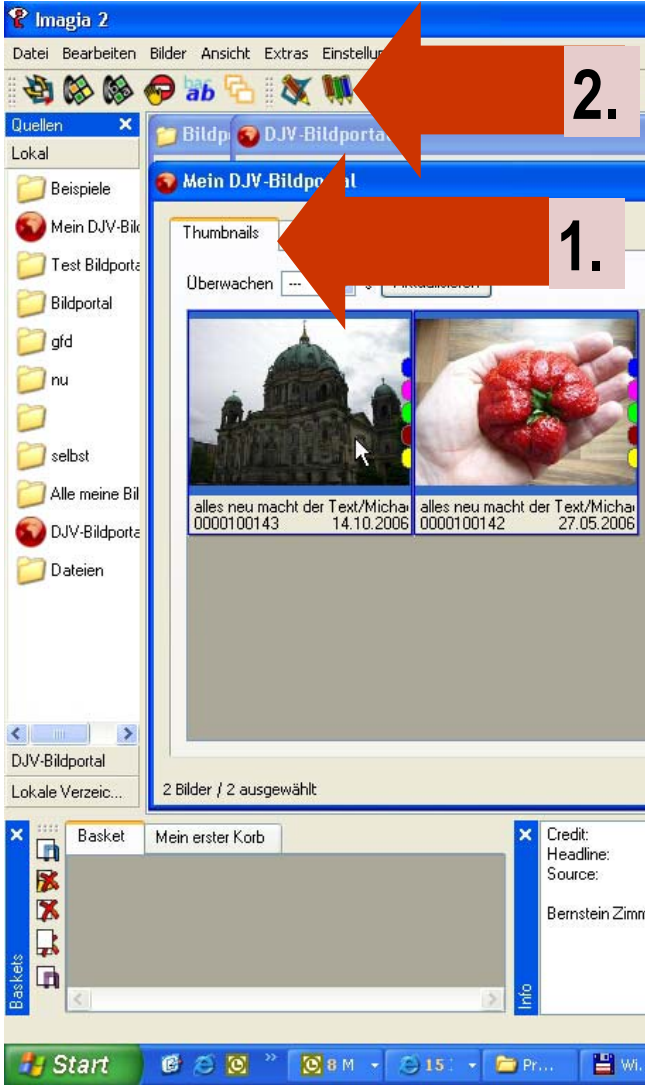

2. ...schauen Sie das Suchergebnis
1. unter „Thumbnails“ an und klicken Sie dann **2.** auf das „mehrere-Stifte-Symbol“, dann geht die Mehrfachbeschriftungsmaske auf
(wenn Sie nur 1 Bild ändern wollen, dann gehen Sie auf das „1-Stift-Symbol“ und redigieren die Einzelbildbeschriftung).

Bilder nachträglich verschlagworten

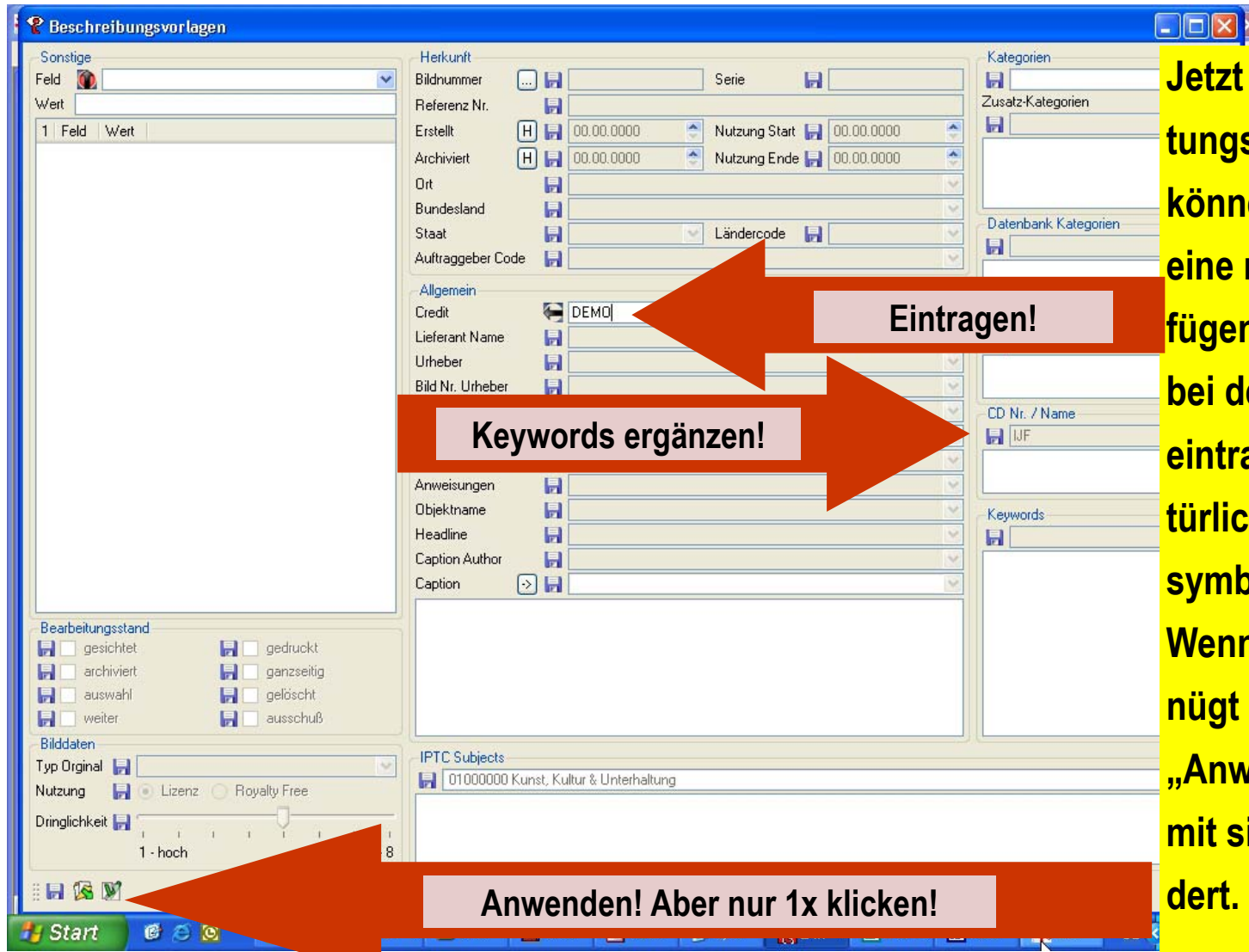

Jetzt ist die Serienbeschriftungsmaske geöffnet. Hier können Sie z.B. bei „Credit“ eine neue Bezeichnung einfügen (hier „Demo“) oder bei den Keywords neues eintragen. Vorher bitte natürlich auf das Diskettensymbol klicken.

Wenn Sie fertig sind, genügt es, auf das Symbol für „Anwenden“ zu klicken. Damit sind die Bilder geändert.

...und jetzt sehen Sie, dass die Bilder einen neuen Vorspann im „Credit“ haben (hier: „Demo“). Übrigens sehen Sie im Beispiel, dass der Bearbeiter einmal zu oft geklickt hatte, daher ist nun 2-mal das Wörtchen Demo zu finden, also: aufgepasst, nur einmal klicken.

Selbstverständlich können Sie die Beschriftungsmaske, die Sie zur Online-Bearbeitung verwenden, auch als Vorlage abspeichern, falls Sie noch andere Bilder bearbeiten wollen.

Diese einfache Online-Nachverschlagwortung spart Ihnen viel Zeit, wenn neue Schlagwörter entstehen oder bekannt werden, die Ihnen bei der Aufnahme noch nicht bekannt waren. Aktuelle Schlagwörter finden Sie übrigens unter wortschatz.uni-leipzig.de

Bilder umbenennen

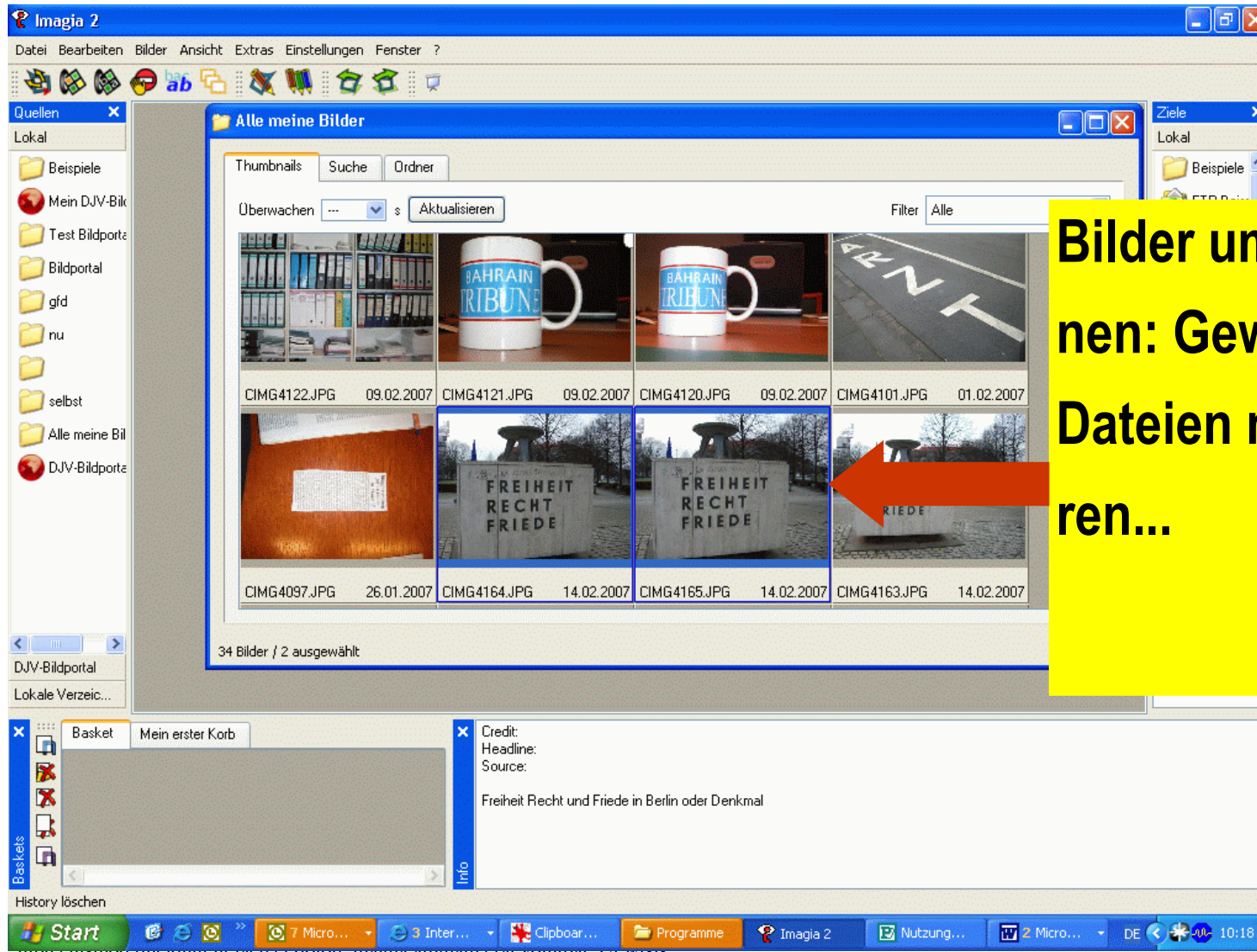

Bilder umbenennen: Gewünschte Dateien markieren...

